

- 地域連携DMO—————2～5
- 行政報告—————6・7
- 市職員募集—————8
- 参議院議員通常選挙—————9
- 福祉医療費・介護保険—————10・11
- 保健&健康—————12・13
- 第2次新大館市総合計画①—————14
- 緊急情報メールにご登録ください—————15
- EMS・エコフェア&マンモスフリマ—————16・17
- フォトニュース—————18
- 郷土博物館夏休みイベント情報—————19
- 市からのお知らせ—————20～23
- 伝言板—————24・25
- ほっぺにチュッ・無料相談—————26
- 7月のカレンダー—————27



大相撲力士たちと真剣勝負！

大相撲の豪風関など力士4人が大館を訪れたふるさと交流。参加した「たけのこ祭り」では、地元たしろチームや子どもたちと綱引きで対戦し、会場は大いに盛り上がりました。

(相撲教室、たけのこ祭り 取材日6月4、5日)

地域連携DMO 秋田犬ツーリズム

「秋田犬」を核とした

新しい観光のカタチ

政府は「明日の日本を支える観光ビジョン構想会議」で、2020年東京オリンピックまで訪日外国人旅行者の目標を4千万人とし、さらに訪日客の旅行消費額の目標を8兆円とすることを打ち出しました。

また、観光資源の磨き上げを図り、オリンピックまでに東北への外国人宿泊数を現在の3倍にあたる150万泊とする目標も掲げました。これらを実現するために設立したのが「一般社団法人秋田犬ツーリズム」です。

これまでの自治体主導の観光事業から官民連携、広域連携、政策間連携のもと、さまざまな観光プランを提供することにより、北東北に多くの旅行者を受け入れ、交流人口増加による地域活性化を図ります。

問い合わせ

観光課 ☎ 4317072



観光キャッチコピー：「大館というところ。」

DMO (Destination Management Organization,
Destination Marketing Organization)

… 観光地経営に関するさまざまな戦略を策定・実施する組織

市では、北秋田市・小坂町と連携し、4月1日に地域連携DMO「一般社団法人秋田犬ツーリズム」を設立しました。

秋田犬ツーリズムは、観光庁が創設した「日本版DMO候補法人の登録制度」第一弾となる24法人の一つとして選出され、県内では唯一、東北では山形市・上市市・天童市の3市による法人とあわせて2つのみの選出となりました。地域の経済界をけん引する大館商工会議所会頭の中田直文氏を代表とし、(株)秋田銀行からマーケティング(商品、サービスを生産者から消費者へ円滑に移転するためのビジネス活動)の専門家を迎える

とともに市からも職員を派遣しています。6月6日には上小阿仁村も加わり4市町村で連携しながら、万全の体制で観光事業等に取り組んでいきます。

事業内容としては、秋田犬を核とした観光地域のブランド化を図りながら観光客誘致の取り組みを進め、交流人口の増加や、とりわけ外国人旅行者の誘致を図ります。また、市場調査を行いながら、ウェブ(インターネット)上で文字・画像などをレイアウトして見せ、簡単に利用できるようにするための仕組み)等を活用し、国内外に向けて情報発信する予定です。



秋田犬ツーリズムと連携先の概要

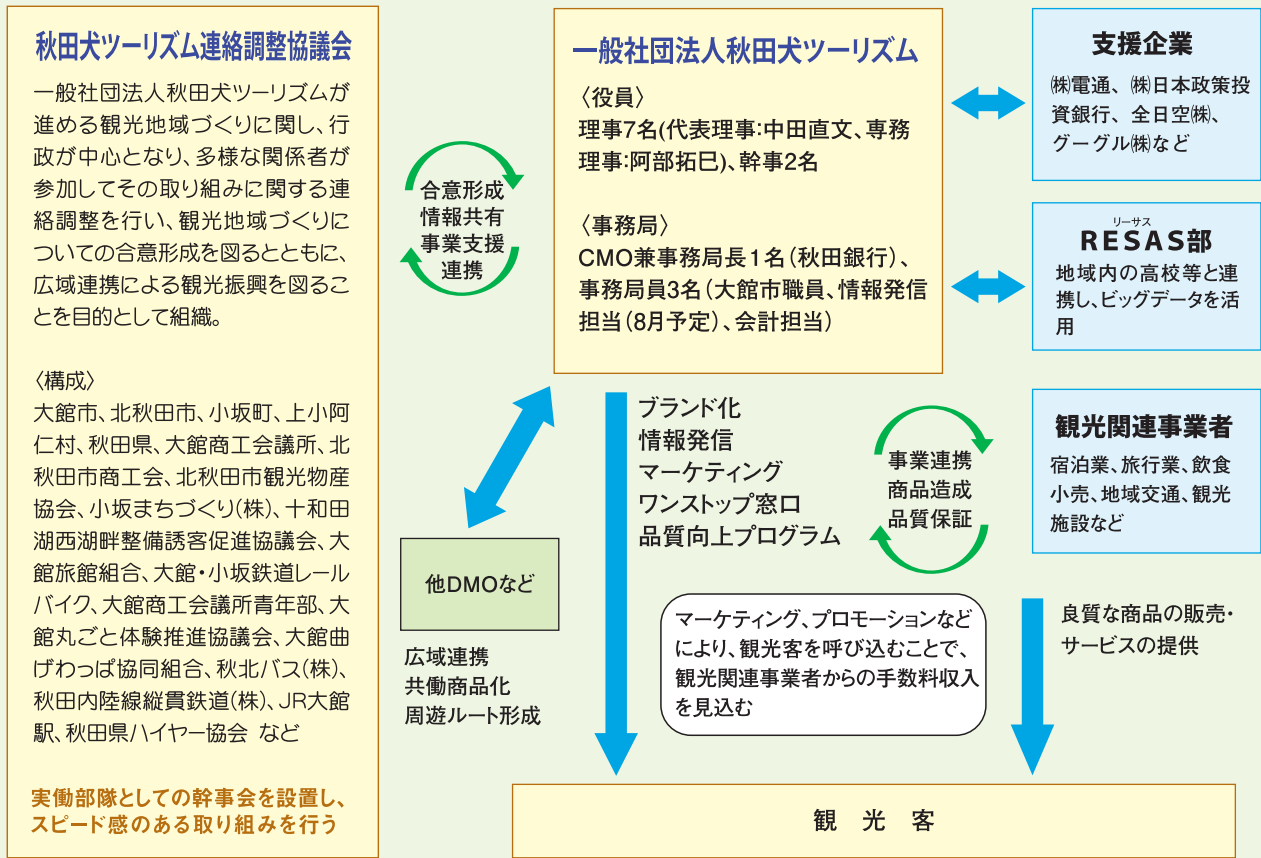

広域観光連携の必要性

二泊以上の旅行日程の場合、一つの観光地だけで観光客を満足させることはなかなか難しく、特に、外国人観光客は旅行日程が長いことから、その傾向が特に強くなります。

また、旅行者の行動範囲の拡大や要求事項の多様化に応じて、広域的に観光地を周遊する必然性が生じていることから、整合性のある観光行政、観光施策の展開が必要です。

国内外での観光地間競争が激化するなか、観光地間・観光エリア間の連携により観光資源を相互に結びつけることで、個々の資源の魅力を相乗させ、増強させることができます。

広域観光の推進を通じて圏内での滞在時間を増やすことは、地域全体の経済波及効果を高めることにつながります。

これまであまり知名度の高くなかった潜在力のある観光地を、知名度の高い観光地と併せて広域の周遊ルートに組

地域連携の方向性

み込むことにより、広域的な知名度の向上が期待でき、その結果としてこの地域の活性化につながることができま

秋田県北部を東西に流れる米代川流域に沿い、経済文化圏が同じ大館市・北秋田市・小坂町・上小阿仁村の4市町村を中心に、仙北市や津軽地域と連携し、それぞれの特徴を引き出しながら観光客誘致の取り組みを進め、交流人口の増加、とりわけ外国人旅行者の誘致を図ることとしま

将来的には、函館市、弘前市なども連携しながら、函館から誘客する東北の北の玄関口としての機能を目指しま

「秋田犬」をキーワードに、エリア内の 観光資源、食を国内外にアピール



秋田犬ツーリズムの概念

「秋田犬王国へのいざない」ミス
テリアスな北東北で食と癒しを満喫
「」を概念とします。

縄文犬のDNAを色濃く引き継ぐ
「秋田犬」をキーワードに、縄文遺跡
や十和田湖大噴火遺跡などの貴重な
遺跡、このエリアならではの自然資
源、古くから鉱山で栄えた産業遺

産、伝統に育まれた食や産業を国内
外にアピールし、観光客の来訪や滞
在促進を目指すエリアブランドを確
立します。

この地域から世界に向けて情報発
信できる項目は「秋田犬」が最もふさ
わしく、秋田犬を筆頭に、この地域
にある自然文化資源や温泉、食や体
験などを積極的に発信します。

秋田犬ツーリズムの事業概要

【外に向けた取り組み】

動画、画像を活用した積極的なデ
ジタルマーケティング(電子メデイ
アを通じて商品やブランドのプロモ
ーションを行うこと)により、国内
外にこの地域の情報を積極的に発信
します。

また、地域のブランド化を進め、
統一したイメージ作りを図り、トッ

プセールスや旅行博、メディアなど
で情報発信します。

【内に向けた取り組み】

観光施設でのリピーター(同じ地
を再び訪れる人)率や満足度調査を
実施し、地域産業構造や観光の潜在
能力を調査・分析する地域産業の健
康診断にも取り組みます。

また、外国人をはじめとした観光
客受け入れのため、受け入れセミナ
ーや体験型講座を行います。言葉が
通じなくても意思疎通が可能な指さ
し会話集を作成し、観光施設や宿
泊・飲食施設での活用を図ります。

今年はこちらなことを行います

① マーケティング事業

市場調査・分析、PR映像制作、
ウェブを使った宣伝活動、ブラン
ド戦略など

② 情報発信事業

主にウェブを通じた国内外への情
報発信

③ 国内プロモーション事業

秋田空港内PRブース設置、首都
圏等でのPRなど

④ 海外プロモーション事業

トップセールス、台湾エージェン
トへの直接セールスなど

⑤ 体制整備

外部専門家招聘しょうかい、おもてなし講
座、先進エリア研修、パンフレッ
ト等英語対応、外国人おもてなし
ツール作成など

市内生徒・学生による「REESAS部」

秋田犬ツーリズムでは、市内の高
校生を中心に、課外活動のカリキュ
ラムとして「REESAS部」を設置し
ています。





インタビュー

秋田犬ツーリズム
事務局長
とりや じゅん
登利屋 潤 さん

昭和55年秋田市生まれ。
(株)秋田銀行から出向。

○取り組みのきっかけを教えてください。

「人口減少による地域経済の低迷」。私たちが直面しているこの大きな問題の打開策として、市では観光客や移住などによる交流人口の増加により、地域の活力を取り戻すことを総合戦略の一つに掲げました。しかしながら、一つの観光地だけでは観光客を満足させることは難しいため、行政区域にとられない連携で地域の魅力を相乗的に向上させ、観光資源をPRしていこうとの考えがきっかけとなりました。

○なぜ、秋田犬なのでしょうか？

皆さんご存じのとおり秋田犬のふるさはここ大館ですが、グーグルの検索数は「富士山」の2倍以上と世界的に知名度が抜群です。秋田犬ツーリズムでは、国内はもちろん、外国人観光客も主要ターゲットにしていますので、秋田犬を情報発信の核とすることで、当地域を効果的にPRできると考えています。

○予算はどのくらいですか？

国の「地方創生加速化交付金」を活用しています。初年度は3市町分を合わせて8,000万円の交付金を受けました。

○今後、どのくらいの観光客を見込んでいますか？

平成26年度の3市町合計の宿泊者数は約33万人です。これを観光客の増加で10万人アップさせ、31年度には43万人を目指します。また、訪日外国人受け入れ数は26年度は約5,000人ですが、31年度には18,000人を見込んでいます。

○経済波及額の見込みは？

観光客の増加を目指すことで、この地域内で宿泊、飲食、お土産、交通などいろいろな場所でお金が使われます。消費が増えると売り手は原材料を調達し、その生産を通じて雇用所得が増加するなど、さまざまな波及効果が期待できます。合計で約170億円の経済波及額を見込んでいます。

○地域の反応はどうですか？

4月の設立後すぐのキックオフシンポジウムには250人以上の方々に参加していただき、当法人への注目度の高さ、期待の大きさを強く感じました。一方で「秋田犬ツーリズムって何？」というかたもまだまだ多くいらっしゃると思います。現在は対外プロモーションや受け入れ体制整備の準備・仕組みづくりをしていて活動内容が見えにくい部分があるかと思いますが、今後もっと理解していただけるよう取り組みます。

○今後の抱負を教えてください。

今年の4月に大館市に引っ越してきましたが、大館にこんなに魅力ある観光資源がたくさんあるとは正直思っていませんでした。秋田犬ツーリズムは「連携」をキーワードとしています。構成市町村との連携でその魅力を効果的に情報発信すること、地域住民・事業所との連携により万全な受け入れ体制を整えること、この両輪をうまく回すことに全力を尽くし、交流人口増加のかじ取り役になれるように頑張ります。



5月14日、東京・銀座で佐竹知事と秋田犬をPR

ミッション

秋田犬ツーリズムの使命①

地域の価値向上による観光の産業化

- ▶ 地域の価値を高めることを主眼とし、その結果として交流人口の増加を目指します。
- ▶ 地域資源の価値向上と新たな価値の創造を図り、地域住民の誇りを高め、住んで良し、訪れて良しのまちづくりを進めます。

▶ 数値目標

()内は外国人(単位: 百万円、千人、%)

	26年	28年	29年	30年	31年
旅行消費額	28,769	31,365	35,572	40,399	45,648
延べ宿泊者数	329(5)	368(7)	399(10)	432(14)	432(18)
来訪者満足度	50	50	52	53	55
リピーター率	未調査	調査	28調査+1%	28調査+2%	28調査+3%

ミッション

秋田犬ツーリズムの使命②

稼ぐ仕組みづくり

- ▶ 地域をブランド化し、飲食業や宿泊業などの品質保証制度を設け、サービスや素材などを評価・発信することにより、対象事業者からの対価を得る仕組みを作ります。
- ▶ 事業の趣旨に賛同していただくサポーター会員等からの収入確保を目指します。
- ▶ 個人旅行者向けの旅行商品や体験などの予約決済システムを設けることにより、手数料確保を目指します。

「(RE)S.A.S.:リーサス」とは、地域経済分析システムのことで、地域の若い世代がビッグデータ(インターネットなどの普及による大容量のデジタルデータ)を活用することで自らの地域を分析し、地域を元気にするような政策アイデアを提言すること、将来のまちづくりに役立つことを目的に設置したものです。5月21日に第1回RE)S.A.S.部セミナーを開催していて、今後も、学習会や発表の場を積極的に設け、地域に対する愛着と誇りを醸成したいと考えています。

行政報告

市議会6月定例会が6月7日に招集され、福原市長が行政報告を行いました。その中から、主なものの要旨をお知らせします。

本庁舎建設事業の進展状況

今年度の本庁舎建設事業は、基本設計や地積測量、オフィス環境調査などを実施することとしていて、これと並行しながら、建設予定エリアの埋蔵文化財発掘調査や市民プールの解体を予定しています。



基本設計については、委託業者を選定するため、4月に条例に基づくプロポーザル審査委員会を設置しました。

今回の委託については、床面積が5千平方メートル以上の庁舎建設の実績がある企業と市内の企業との設計共同体を想定しました。

5月12日から公募したところ、実績のある企業から6者、市内企業から4者の応募があり、実績のある企業については1次審査を終了し、2次審査に進む5者を決定しました。

8月下旬には、市民の皆さんに公開しながら、技術提案に対するヒアリングを実施する予定です。多数のご参加をお願いいたします。

あきた未来づくりプロジェクトの取り組み

3月25日に県庁で開催された「あきた未来づくり本部会議」で、市が提案する「ハチ公と歴史に触れる交流人口拡大プロジェクト」の認定を受けました。

事業期間は、今年度から平成31年度までの4年を予定していて、旧小坂鉄道跡地に、秋田犬に特化した「(仮称)ハチ公の駅」、ドッグラン的な機能を有した「秋田犬ふれあい広場」、100台以上の駐車可能な「市民駐車場」、多目的に使用できる「イベント広場」を整備するほか、秋田犬保存会と連携し、秋田犬を増やす取り組みを実施する予定です。

また、この事業と併せて大館駅周辺の再整備を進め、駅前ロータリー整備、駅前地区の浸水対策のほか、築後60年が経過している駅舎についても、JR東日本秋田支社との協働で、観光交流施設を併せ持った駅ビルとして改築を目指したいと考えています。

この2つの事業の財源としては、県のおきた未来づくりプロジェクト交付

金、合併特例債のほか、国土交通省都市局所管の交付金を予定していて、現在、来年度からの補助採択に向けて関係機関と協議中です。

総合戦略の進展状況

市では、これまで総合戦略に基づき、地方創生先行型交付金、地方創生加速化交付金などを活用し、「肉の博覧会事業」「シングルペアレント移住定住促進事業」などに取り組み、また、「保育料助成制度の充実」「住宅リフォーム支援事業の拡充」など、さまざまな事業を実施しています。

さらに、このたび、国から地方創生推進交付金の詳細が示されたことから、「大館版CCRC事業」のほか、北秋田市、小坂町との「地域産品磨き上げ事業」や、県との連携による「秋田犬を基軸とした観光戦略事業」の3事業について、国へ計画書及び地域再生計画を提出する予定です。

また、4月1日、前佐賀県最高情報統括監森本登志男氏をコーディネーターとして、建設や観光、まちづくりなど各分野に精通した10人の政策アドバイザーで構成する「大館市政策情報収集組織」を設置しました。

政策アドバイザーの皆さんには、地域連携DMO、地域産品の販路拡大、情報発信の拡充などに関し、専門的的確なアドバイスをいただいています。



今後それぞれ知見と人脈を生かし、さまざまな形でご支援、ご協力をお願いいたします。

平成27年度の決算見込み

一般会計の決算状況は、歳入総額397億7500万円、歳出総額380億1200万円、差引額は17億6300万円と見込んでいます。28年度への繰越財源を差し引いた実質収支額は、16億9100万円、26年度決算と比べ3億8900万円ほどの減となる見込みです。

主な事業成果としては、「市営向町住宅整備事業」「公共施設再生可能エネルギー等導入事業」などが完了したほか、「道路・橋梁の改良事業」「小・中学校の耐震対策事業」「中央図書館整備事業」などを計画的に実施しています。

各企業会計の収益的収支の決算状況は、水道事業会計で1億2000万円、工業用水道事業会計で400万円の単年度純利益を、また、下水道事業会計では8100万円の単年度純損失を見込んでいます。病院事業会計は、総合病院で4億8500万円、扇田病院で2100万円の単年度純損失を見込んでいます。

総合病院では、4月から7人の研修医を新たに迎えるなど、医師確保を最重要課題として取り組んでいて、質の高い医療の提供による収益の確保とさらなるコスト削減を図り、病院経営基盤の安定、強化に努めます。

農作物の生育状況等

水稲は、平年通り4月10日から播種作業が始まり、4月17日に盛期を迎え、その後の好天から平均気温、日照時間も平年並みに経過したことにより出芽揃い、苗の生育ともにおおむね良好です。

耕耘作業は、4月の降雨量が多く、ほ場が乾きにくい状態にあったものの、4月下旬の好天により田植え作業は5月8日ころから始まり、終期も5月29日と平年通り進みました。

野菜については、山の芋の定植作業は、平年より3日早い5月1日ころから始まり、平年並みの6月上旬までに終了する見込みです。



アスパラガスは、春採りは平年より5日遅い5月10日から収穫が始まり、6月上旬までに終了する見込みです。また、ネギの定植作業は、平年通り4月20日ころから始まり、6月上旬までに終了する見込みです。

果樹は、3月の気温が平年より高めに推移したことにより発芽は早く、ナシは平年より3日早く5月3日から、リンゴも3日早く5月8日から開花が始まり、開花量は十分な状況にあります。

今後、気象動向を見極め、農作物の管理を徹底するよう注意喚起するとともに、JAなど関係機関と連携して対応していきます。

植物工場の稼働状況

「バイテックファーム大館」が釈迦内産業団地に建設を進めていた、県内最大級となる完全人工光型の植物工場の竣工式が4月21日に行われました。

無農薬栽培の安全・安心な大館産リーフレタスの販売が5月9日から地元スーパーで始まり、現在は、関東地区のコンビニエンスストアでも販売されています。



現在の稼働率は約10%、地元雇用者は20人ですが、今後、段階的に稼働率を引き上げるとともに地元雇用者を増やしながら、県内はもとより首都圏などへの販売拡大を図り、今年度中にフル稼働体制としていく計画です。

地域経済・雇用対策等

今年4月のハローワーク大館管内の有効求人倍率は、1・15倍と昨年同期との比較で0・17ポイント増加していますが、引き続き高い状態で推移しています。

今春の新卒者の就職状況は、市内の高校、秋田職業能力開発短期大学校、秋田看護福祉大学の就職率がいずれも100%となり、5年連続で全ての新卒者が就職できました。

一方、中小企業在职者や求職者、高校生のスキルアップを支援する「資格取得支援事業」では、今年度も引き続き

き、国家資格等の取得経費の2分の1、最大10万円を補助しています。昨年度の実績は221人、39種類の資格取得に対し、総額800万円の補助を行いました。

また、新規創業者への支援として、新たに「大館市創業支援補助金制度」を創設しました。この制度は、25万円を上限として、創業に要する経費の2分の1を補助するもので、「県外移住者」「女性」「40歳未満」などの項目ごとに25万円を加算し、最大で100万円を補助することとしていて、より多くの創業につなげたいと考えています。

移住・定住施策

4月に新設した「移住交流課」は、Iターン、Jターン、Uターン施策を展開するIJJU専門部署であり、県内初の試みです。

市としては、まずは大館に興味を持つてもらい、大館を好きになってもらう、移住体験などをしていただく、そして、納得してもらったうえで、ずっと住み続けていただくことを目標としています。

大館に興味を持ってもらえるよう、5月5日には、来場者数が約1000人の「銀座柳まつり」にブースを出展して、大館の魅力をPRするとともに、移住相談を受けました。

また、5月14日、15日には、「秋田県・大館秋田犬&男鹿なまはげフェアin銀座」に出展、5月28日には、鹿角市と

連携しながら、東京駅を出てすぐそばの京橋で移住フェアを開催しました。

一方、昨年度から不定期に開催していた「移住者のための交流会」は、6月8日に今年度初めて行います。この交流会では、移住した方々が集まり、お互いの情報を交換するとともに、市も参加して移住者の困りごとの解消や軽減を目標としているもので、今後は、定期的な開催を予定しています。



そのほかの報告

- ・ 4月17日の強風による被害状況
- ・ 熊本地震被災地への支援
- ・ 大館市遭難等対策委員会の設立
- ・ 乳幼児及び小中学生福祉医療制度
- ・ 大館市エコプラザの利用状況
- ・ ねんりんピック秋田2017大館市実行委員会の設立
- ・ 大館市子育て世代包括支援センターの設置
- ・ アグリビジネス支援に関する協定の締結
- ・ 一般社団法人秋田犬ツーリズムの設立
- ・ 春季イベントの開催
- ・ 平成27年度の除雪状況等
- ・ 平成28年度の児童・生徒数等
- ・ 山田記念ロードレース大会及びチャレンジデー
- ・ 小型無人飛行機・ドローンの寄贈
- ・ 地域包括ケア病棟の稼働状況

第1次試験 9月18日

「採用試験のご案内」



【募集】

●試験区分、採用予定数、受験資格

上級行政事務、上級土木

(各若干名)

昭和61年4月2日～平成7年4月1日生まれのかた

(学歴は問いません)。

初級行政事務、初級土木

(各若干名)

平成3年4月2日～平成11年4月1日生まれのかた

ただし、大学(4年制以上)

を卒業または平成29年3月31日までに卒業見込みのか

たは受験できません。

保育士(若干名)

昭和61年4月2日以降に生まれたかたで、保育士の登録を受けているかた、または平成29年3月31日までに登録を受ける見込みのかた。

消防士男性・女性(若干名)

次の全ての要件を満たすかた

①昭和61年4月2日～平成11年4月1日生まれのかた

で、普通自動車運転免許証

(AT車限定免許不可)を所

有するか平成29年9月30日

までに取得できるかた

②次の身体基準を全て満たす

かた

身長 男性160cm以上

女性155cm以上

体重 男性50kg以上

女性45kg以上

視力 両目0.7以上、片

目でそれぞれ0.3

以上の視力(矯正視

力を含む)があり、

色彩(赤・青・黄色)

の識別が職務に支障

のないこと

聴力 周波数1000Hz及

び4000Hzで、聴

力レベルが35dB以下

③採用後、市内に居住できる

こと

●この試験を受けられないかた

次のいずれかに該当するかた

①日本の国籍を有しないかた

②成年被後見人または被保佐

人(準禁治産者を含む)

③禁錮以上の刑に処せられ、

その執行を終わるまで、ま

たはその執行を受けること

が無くなるまでのかた

④大館市職員として懲戒免職

の処分を受け、当該処分の

日から2年を経過しないかた

⑤日本国憲法またはその下に

成立した政府を暴力で破壊

することを主張する政党そ

の他の団体を結成し、また

はこれに加入したかた

●試験日程・方法

第1次試験

と き 9月18日(日)

と ころ 中央公民館

試験方法

・一般教養試験(上級行政事

務、初級行政事務、消防士)

※上級行政事務は大学卒業

程度、初級行政事務、消

防士は高校卒業程度の一

般教養試験です。

・専門試験(上級土木、初級

土木、保育士)

合格発表 10月6日(木)

第2次試験

と き 10月22日(土)

と ころ 中央公民館

(消防士は消防本部)

試験方法 作文、面接

(消防士は体力度検

査も実施)

最終合格発表

11月10日(木)予定

●受験案内・申込書の請求

次の窓口、または郵送で請

求してください。

配布窓口

職員課、比内総合支所、

田代総合支所、消防本部消

防総務課

郵送での請求

表に「職員採用試験(市職

員)または「職員採用試験

(消防士)」と朱書きした封

筒に、返信用封筒(120円切手を貼った角形2号封筒)に、郵便番号、住所、氏名を明記)を同封して、職員課に請求してください。 ※市ホームページからダウンロードすることもできます。

●申し込み手続きと提出先

受付期間

7月5日(火)～8月15日(月)

8時30分～17時15分

※土日祝日を除きます。

※手続き終了後に受験票を交付します。

提出先

職員課

郵送での提出

表に「職員採用試験申込」と朱書きした封筒に、提出書類と返信用封筒(82円切手を貼った長形3号封筒に、郵便番号、住所、氏名を明記)を同封してください。

※郵送の場合は、8月15日(月)必着です。

●お申し込み・お問い合わせ

〒017-8555

大館市字中城20番地

大館市役所総務部職員課

☎43-7029

※採用試験の情報は、市の

ホームページでもご覧いただけます。

ただけです。

http://www.city.odate.akita.jp/

さあ行くべ、

明日を創るこの一票

7月10日(日) 7時～19時
参議院議員
通常選挙の投票日です

通常選挙の投票日です

6月22日(水)に公示された参議院議員通常選挙は、
7月10日(日)に投・開票が行われます。

問 大館市選挙管理委員会事務局 ☎43-7128



選挙権年齢が「18歳以上」に引き下げられてから初めての選挙を迎える高橋洸太さん(18歳・下川端)と棚谷晴菜さん(19歳・桜町)

投票できるかた

年齢

平成10年7月11日以前に生まれたかた
(投票日までに満18歳以上のかた)

転入

平成28年3月21日までに転入の届け出をしたかたで、引き続き大館市に住んでいるかた
※平成28年3月22日以降に大館市へ転入の届け出をしたかたは、転入前の市区町村で投票することになります。

投票は2回です

選挙区選挙	候補者個人に投票
比例代表選挙	参議院名簿登載者または政党等に投票

- 大学などに就学するため他の市区町村に居住している学生は、原則として選挙は就学地で行うことになります。大館市に住所を置いたままであっても、他の市区町村に居住していれば、大館市で投票はできません。
- 投票する際には、入場券の投票所名・投票時間を確かめて投票所にお越しください。
- 投票には、入場券を忘れずにお持ちください。万一、入場券を紛失した場合でも投票はできますので、受け付けでお話してください。
- 何らかの理由で自ら記載することが困難なかたは、代理記載の係が記載を手伝いますので、お申し出ください。

投票日に用事があるかたは、期日前投票所をご利用ください

市役所、比内・田代両総合支所は8時30分から20時まで。

いとく大館ショッピングセンター(投票所が1階から2階へ変更になりました)は10時から19時まで。



私たちの声を、私たちの将来に

今回の参議院議員通常選挙から選挙権年齢が「18歳以上」に引き下げられます。

上代野投票区の投票所変更のお知らせ

長木公民館が改築中のため、7月10日(日)執行の選挙では上代野投票区の投票所が樹海体育館に変わります。

8月から

医療費の助成対象を中学生まで拡大



乳幼児及び小学生の福祉医療制度について、8月からその対象を「中学生まで」に拡大します。

対象となるかたには、6月に申請書を送りしています。まだ提出されていないかたは、早めの提出をお願いします。

申・問 保険課医療給付係 ☎4317046

助成を受けるには 申請書の提出が必要です

医療費の助成を受けるためには、申請して「福祉医療費受給者証」の交付を受ける必要があります。

現在「福祉医療費受給者証」をお持ちでない中学生の属する世帯に、申請書類を送りしています。必要事項を記入し、添付書類と合わせて返送してください。

申請の結果、該当するかたには、8月から使用できる受給者証を7月下旬にお送りします。詳しくは、申請書類と一緒に送付されたお知らせ文書をご確認ください。

福祉医療費受給者証を

更新します

福祉医療費受給者証（二部を除く）は、7月末で有効期限が切れます。条件によって、受給者証が自動更新される場合、改めて申請が必要な場合などがありますので、次よりご確認ください。

●「乳幼児及び小学生」「ひとり親家庭の児童」「重度心身・高齢身体障害者」の受給者証をお持ちで、所得などの条件に該当するかた
自動更新となります。7月下旬に、8月1日（月）から有効の受給者証を郵送します。

●身障・療育手帳の再判定日の末日が有効期限となっているかた
自動更新はされません。新しい手帳が交付されたときに、改めて受給者証の交付申請が必要になります。

●受給者証がないかた

交付の対象と思われる場合は、申請してください。詳細は市ホームページでもご覧いただけます。



福祉医療費受給者証
イメージ

介護保険

平成28年度の

保険料額をお知らせします

65歳以上のかたの介護保険料額は、本人と世帯員の市民税課税状況と本人の年金などの所得金額で決定され、7月に決定通知書または納付書が送付されます。

☎長寿課介護保険係 ☎43-7055

保険料の納め方

①年金から差し引かれる(特別徴収)

老齢(退職)年金、遺族年金、障害年金などが年額18万円以上のかた

②納付書などで納める(普通徴収)

納付方法が特別徴収以外のかた
◆年金の年額が18万円以上のかたでも、次の場合には納付書か口座振替で納めていただきます。

- ・年度途中で65歳(第1号被保険者)になったとき
- ・年度途中で他の市町村から転入したとき
- ・年度途中で介護保険料の所得段階が変更になったとき
- ・年金の現況届を期限までに提出するのが遅れ、一時的に差し止めになったとき
- ・年金担保貸し付けを受けたとき
- ・ねんきん特別便などで新たな年金記録が発見され、再裁定されたとき

納期内に納めましょう

第1期の納期限は8月1日(月)です。忘れずに納付してください。

納付は、金融機関に行かなくても確実に納められる口座振替が便利です。金融機関に、はんこと通帳、納付書を持参していただくと手続きができます。



今年度65歳になるかたへ

40歳から64歳までのかたは、加入している医療保険(国民健康保険、社会保険など)の保険料と一緒に介護保険料を納めていただいています。65歳になった月の分からは、医療保険料とは別に、市に直接介護保険料を納めていただきます。

4月2日～7月1日に65歳になったかた7月に、納付通知書を送付します。

7月2日以降に65歳になるかた誕生日月の翌月に、納付通知書を送付します。

※今年度65歳になるかたの特別徴収(年金天引き)の開始は、翌年度以降になります。

介護保険負担割合証を 更新します

要支援(介護)認定を受けているかた全員に交付している「介護保険負担割合証」は、7月末で適用期間が終了します。

7月下旬に、適用期間が8月1日(月)～平成29年7月31日(日)の負担割合証を送付します。

内容をご確認のうえ、介護サービス利用時に、介護支援専門員(ケアマネジャー)やサービス提供事業所に提示してください。



介護保険負担割合証
イメージ

【65歳以上のかたの保険料】

段階	対象	基準割合	保険料(年額)
第1段階	①生活保護を受けているかた ②世帯全員が市民税非課税で、老齢福祉年金を受給しているかた ③世帯全員が市民税非課税で、合計所得金額+課税年金収入額が80万円以下のかた	基準額×0.4	30,024円
第2段階	世帯全員が市民税非課税で、合計所得金額+課税年金収入額が80万円を超え120万円以下のかた	基準額×0.62	46,548円
第3段階	世帯全員が市民税非課税で、合計所得金額+課税年金収入額が120万円を超えるかた	基準額×0.67	50,304円
第4段階	本人が市民税非課税かつ、合計所得金額+課税年金収入額が80万円以下のかたで、世帯内に市民税課税者がいるかた	基準額×0.94	70,572円
第5段階	本人が市民税非課税かつ、合計所得金額+課税年金収入額が80万円を超えるかたで、世帯内に市民税課税者がいるかた	基準額 (月額6,256円)	75,072円
第6段階	本人が市民税課税で、合計所得金額が120万円未満のかた	基準額×1.28	96,096円
第7段階	本人が市民税課税で、合計所得金額が120万円以上190万円未満のかた	基準額×1.35	101,352円
第8段階	本人が市民税課税で、合計所得金額が190万円以上290万円未満のかた	基準額×1.6	120,120円
第9段階	本人が市民税課税で、合計所得金額が290万円以上のかた	基準額×1.7	127,620円

保健 & 健康
Health Design Page

申・問 健康課(保健センター内)
TEL 42-9055 FAX 42-9054

受診の際には、事前に「平成28年度健康ガイド」をご覧いただき、受診時の注意事項や「検診が無料になるかた」、検診予定日などをご確認ください。
※紛失したかたには、健康課で差し上げます。

肺がん検診
大腸がん検診
特定健康診査
後期高齢者の健康診査

長木、釈迦内、十二所地区の日程をお知らせします。
受付時間や会場の詳細は、「健康ガイド」6ページをご覧ください。

- 日 程**
- 7月14日(木)、15日(金)、19日(火) 長木地区
 - 21日(木) 長木地区
 - 7月25日(月)～29日(金)、8月1日(月)、2日(火) 釈迦内地区
 - 8月3日(水)、4日(木)、8日(月)～10日(水) 十二所地区

検診(健診)の結果

受診の4～6週間後に郵送します。

対 象

年度内に40歳以上のかた

(昭和52年4月1日以前生まれのかた)

検 査 方 法

胸部レントゲン撮影

自己負担金

400円

大腸がん検診

対 象

年度内に35歳以上のかた

(昭和57年4月1日以前生まれのかた)

検 査 方 法

採便容器の提出

自己負担金

500円

※当日の容器配布は行いません。受診を希望するかたは、事前にお申し込みください。

特定健康診査・後期高齢者の健康診査

対象のかたには、6月中旬に「受診券」と「日程のお知らせ」を郵送しています。受診券が届いていないかたや4月20日以降に大館市国民健康保険・後期高齢者医療制度に加入したかたは、健康課までお問い合わせください。

対 象

① 特定健康診査

大館市国民健康保険に加入し、年度内に40歳以上のかた

(昭和52年4月1日以前生まれのかた)

② 後期高齢者の健康診査

後期高齢者医療制度に加入しているかた

健診内容

問診、診察、血圧測定、身体計測、尿検査、血液検査など

自己負担金

無料

特定健康診査
後期高齢者の健康診査
(医療機関方式)

7月から医療機関での特定健康診査と後期高齢者の健康診査が始まります。医療機関によっては土曜日も健診を受けられますので、ぜひご利用ください。

対象のかたには、6月中旬に「受診券」と「お知らせ」を郵送しています。受診券が届いていないかたや4月20日以降に大館市国民健康保険・後期高齢者医療制度に加入したかたは、健康課までお問い合わせください。

対 象

① 特定健康診査

大館市国民健康保険に加入し、年度内に40歳以上のかた

(昭和52年4月1日以前生まれのかた)

② 後期高齢者の健康診査

後期高齢者医療制度に加入しているかた

日 程

7月1日(金)～8月31日(水) 市内協力医療機関

※申し込みは不要です。
※一部の協力医療機関で、受付時間が変更になりました。受診券に同封した「お知らせ」で確認のうえ受診してください。

9月1日(木)～30日(金)

扇田病院

※申し込みが必要です。7月1日(金)～8月31日(水)に、直接扇田病院(☎55-1255)に電話でお申し込みください。

健診内容

問診、診察、血圧測定、身体計測、尿検査、血液検査など

自己負担金

無料

胃がん検診

健康手帳をお持ちのうえ、直接会場にお越しください。

検診日など詳しくは、「健康ガイド」8ページをご覧ください。

対 象

年度内に40歳以上のかた

(昭和52年4月1日以前生まれのかた)

検 査 方 法

検診車での胃部レントゲン撮影

自己負担金

1000円

※前日の21時以降は飲食、喫煙をしないようにしてください(前日24時までは水を飲んでも構いません)。

※受診するときは、金具やボタン、刺しゅう、プリントなど飾りのついた衣服を着用しないでください。
※妊娠している可能性のあるかたは受けないでください。

大腸がん検診の容器 申し込み(3回目)

大腸がん検診は、事前に採便容器を自宅に郵送し、検診日に容器を回収する方法で実施します。

昨年度受診したかたには、5月中旬に容器を郵送しました。容器が届いていないかたで受診を希望するかたは、健康課に電話でお申し込みください。

対象

年度内に35歳以上のかた
(昭和57年4月1日以前生まれのかた)

受付期間

- ① 釈迦内・十二所地区、はちのまるごと検診Dayの検診会場で受診を希望するかた
- 6月28日(火)～7月11日(月)
- ② 比内地区の検診会場で受診を希望するかた
- 7月12日(火)～26日(火)
- ③ 矢立・花岡地区の検診会場で受診を希望するかた
- 7月27日(水)～8月10日(水)

受付時間

8時30分～17時

申し込み専用ダイヤル



43-7143
※採便容器には使用期限があります。昨年度までに受け取った容器は使用できません。

※会場など、詳しくは「健康ガイド」5～7・9ページをご覧ください。

はちのまるごと 検診Day

大腸がん検診、肺がん検診、胃がん検診の3つの検診が同日、同会場で受けられる「はちのまるごと検診Day」が始まります。

一つの検診だけの受診も可能です。申し込みは不要ですので、健康手帳をお持ちのうえ直接会場にお越しください。

日程

8月5日(金)、9月4日(日)
※8月5日(金)は女性のみ受診できます。

受付時間

- ① 胃がん検診を受けるかた
6時30分～7時30分
- ② 胃がん検診を受けないかた
8時～8時30分

会場

樹海体育館

対象、検診方法、自己負担金は右ペー
ジ内の各検診と同じです。

※大腸がん検診は、検診日が容器提出日となります。容器がないかたで、検診を希望するかたは事前に健康課にお申し込みください。

※受診人数によっては待ち時間が長くなる場合があります。時間に余裕を持ってお越しください。

※その他の注意事項など、詳しくは「健康ガイド」4・5・8ページをご覧ください。

蚊に刺されない、増やさない

蚊はデング熱やジカ熱などの感染症を媒介することがあります。日ごろから、「蚊に刺されない」「蚊を増やさない」を心掛けましょう。

感染症などの詳しい内容については、厚生労働省のホームページ (<http://www.mhlw.go.jp/>) をご覧ください。

【蚊に刺されないために】

- 外では肌の露出を減らしましょう。
- 網戸などで屋内への蚊の侵入を防ぎましょう。
- 虫よけスプレーなどは、使用上の注意をよく読み、正しく使いましょう。

【蚊を増やさないために】

蚊は小さな水たまりを好んで卵を産み付けます。卵は数日でふ化してボウフラになり、その後10日ほどで成虫となって飛び立ちます。

成虫になる蚊を増やさないために、次のような場所にたまっている水は1週間以上放置しないで捨てるようにしましょう。

- 植木鉢の受け皿
- 雨ざらしのじょうろ
- 屋外に放置された空き缶
- 積み置きしている古タイヤ



「さんまある」開設のお知らせ

子育て家族を応援する拠点として、子育てサポート「さんまある」を保健センター内に開設しました。保健師や助産師が、子育てに関わる相談に対応します。お気軽にご利用ください。



さんまある

- 電話de相談
「ちょっと話を聞いてほしい」ときなど、直通ダイヤルへどうぞ。
- あなたのお家de相談
母乳が足りているか気になるなど、産後間もなくで外出が大変な時期に便利です。
- さんまあるde相談
「自分の家に来てもらうのはちょっと都合が悪い」というかたは「さんまある」で相談できます。
- 産科病棟訪問
総合病院で平日に行われている退院指導のときに産婦人科病棟(5病棟)におじゃまします。お気軽にお声掛けください。

開設日：月曜～金曜(祝日・年末年始除く)

8時30分～17時15分

問 さんまある(保健センター内) ☎43-7101

総合計画

～市が目指す将来像～

匠と歴史を伝承し、
誇りと宝を力に変えていく「未来創造都市」

☎ 企画調整課企画調整係 ☎ 43-7027



市では、平成28年度からの新たな市の将来像を掲げ、第2次新大館市総合計画を策定しました。
そのなかで、将来像の実現に向け、特に重点的に進める四つのプロジェクトを設定しています。今後4回にわたり、その重点プロジェクトを紹介いたします。1回目は、「ひと」づくりについてです。

◆ 四つの重点プロジェクトを設定
「ひと」暮らし「もの」物語の四つのキーワードを基本計画の重点プロジェクトに位置付け、まちづくりを推進します。

まちづくりの基本理念

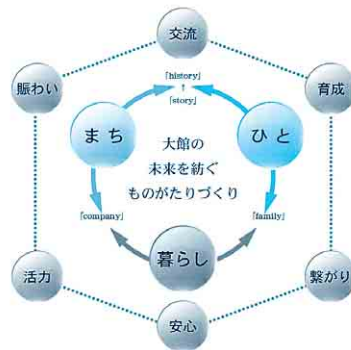

◆ 重点プロジェクト1 「ひと」づくり

「健やかに次世代を育む
施策の推進」
子育てを支える環境づくりによる施策を進め、将来の大館を担う人材（人財）の育成を図ります。

● 目的

若者が家庭を持ち、子どもを育てることに夢や希望を感じる環境づくり

● ピックアップ事業

「子育て版ワンストップサービス」
大館版ネウボラ
子育ての不安や悩みを抱えている家庭を支え、安心して子育てができるよう「子育て世代包括支援センター（愛称：子育てサポートさん）」を設置します。
※ネウボラとは：
「アドバイスの場」を意味する支援制度。妊娠から出産、子どもが

● このほかの事業

生まれた後も切れ目なくサポートを提供する総合的な支援サービス。
・保育料助成制度の充実（すこやか子育て支援事業）
・医療費助成制度の充実
・住宅リフォーム支援事業
・企業人材確保支援型奨学金事業
・ふるさとキャリア教育夢事業
・どこでも博物館事業 など

地域全体で子育てを支援する「子育て世代包括支援センター」

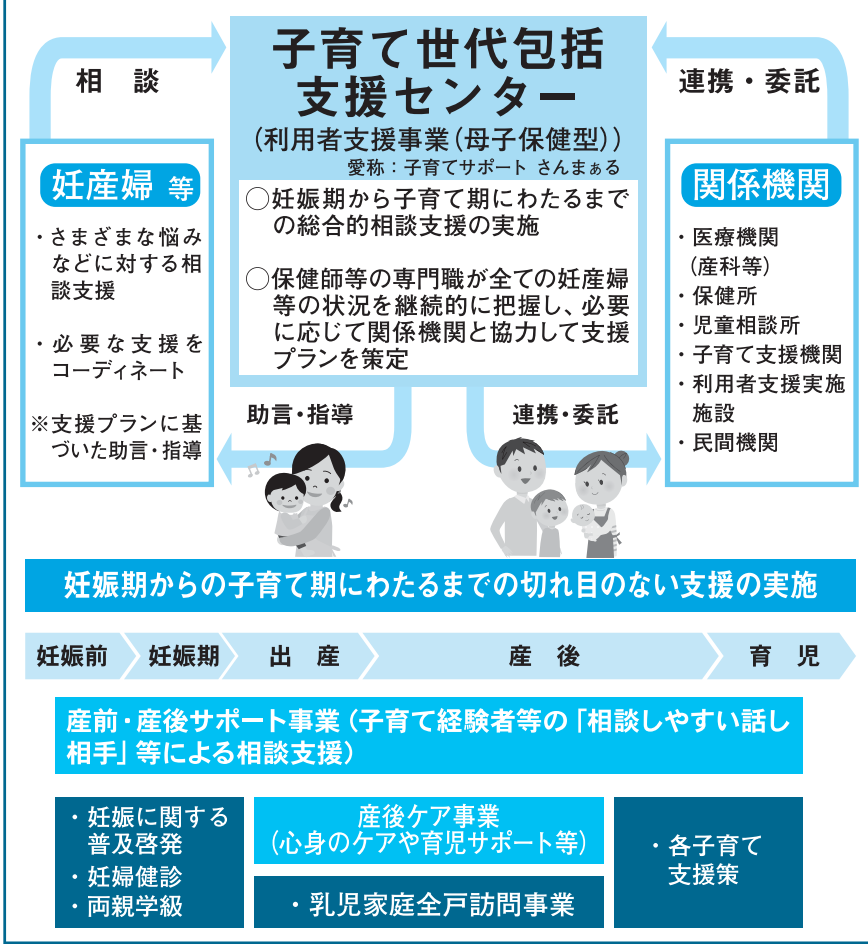



パソコン・携帯電話・スマートフォンで 緊急情報メールにすぐ登録ください

●安全・安心のために

「大館市緊急情報メール」は、防災情報や防犯情報、国民保護情報などの市からの緊急のお知らせを、お手持ちの携帯電話などに電子メールで配信するサービスです。

インターネットに接続できる携帯電話などをお持ちのかたは、どなたでも登録できますので、ご利用ください。

●登録方法

インターネットに接続できるパソコンや携帯電話、スマートフォンから仮登録用サイトに接続してください。

次の2つの方法で接続できます。

○アドレスを直接入力する

https://www.taisakuhonbu.com/bosai/mail/odate_city/

○QRコード機能を利用する

携帯電話等のカメラ機能をQRコード（二次元コード）読み取りモードに切り替えて、下のQRコードを読み取ってください。



※無料で登録・利用できますが、通信費（パケット料など）は利用者の負担となりますのでご注意ください。

●登録の流れ

①仮登録用サイトでメールアドレスを入力し「送信」ボタンを押します。

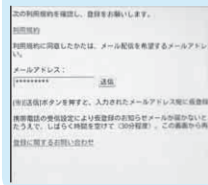

②仮登録したメールアドレスに仮登録完了メールが届きます。メール文の配信設定のアドレスを選択します。

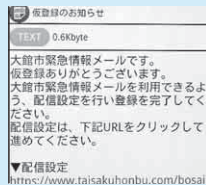

③本登録サイトで配信を希望する情報種別を選択し、「反映確認」を押します。

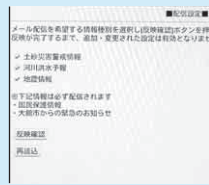

④登録完了メールが届きます。

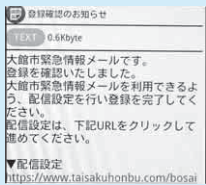

●配信情報

登録すると左記の情報を受信することができます。

地震情報

県北内陸部及び市内で震度4以上の地震が観測されたときに、地震情報を配信します。

土砂災害警戒情報

市内に土砂災害警戒情報が発表されたときに配信します。

河川洪水予報

米代川の洪水予報が発表されたときに配信します。

市からの緊急情報

市から、防災情報のほか台風情報や不審者情報などの緊急情報を配信します。

国民保護情報

武力攻撃やテロ攻撃など国民保護に関する情報を配信します。

仮登録メールが届かない？

仮登録完了メールが届かない場合は主に次の原因が考えられます。

○登録したメールアドレスが間違っている
正しいメールアドレスで新規登録してください。

○迷惑メールとして扱われている

「taisakuhonbu.com」からのメールを指定受信してください。

※指定受信の仕方は、ご利用の携帯電話会社によって異なります。契約している携帯電話会社のサービス店にお問い合わせください。

※危機管理課に直接来ていただく指定受信の操作をすることもできます。その際は暗証番号が必要になりますので、忘れたかたはサービス店にお問い合わせください。

登録は最後まで

本登録が完了しないと、緊急情報メールを受信できません。必ず本登録完了メールが届くのを確認してください。登録後しばらく経っても情報メールが届かない場合は、仮登録で保留になっている可能性がありますので、危機管理課にお問い合わせください。

問 危機管理課
☎43-7100

環境マネジメントシステム

27年度の取り組み状況を公表します

問 環境課環境企画係 ☎ 43-7049

市では、環境を守るため、環境汚染を予防するための活動を積極的に進めています。この取り組みを進めるにあたり、市が運用しているのが「環境マネジメントシステム」です。このシステムに基づいた、1年間の市の取り組み状況をお知らせします。



環境マネジメントシステムとは？

環境保全に関する取り組みを進めるために、環境に関する方針や目標などを自ら設定し、これらの達成に向けて取り組んでいくことを「環境マネジメント」と言います。また、このための事業場内の体制や手続きなどの仕組みのことを「環境マネジメントシステム(EMS)」と言い、この国際規格が「ISO14001」です。

環境マネジメントは、事業活動を環境に優しいものに変えていくために効果的な手法で、幅広い事業者が積極的に取り組んでいくことが期待されます。



環境目標はおおむね達成

平成27年度は、再生可能エネルギー導入事業や3R推進事業(リデュース、リユース、リサイクルの推進)の実施など44項目に取り組み、43項目で目標達成することができました。

特に、平成27年5月28日にオー



大館市EMSネットが「内部監査員養成研修会」を開催

大館市EMSネット(ISO14001を取得した市内の企業や行政で構成する組織)では、5月10日11日に内部監査員養成合同研修会を開催しました。

研修会には、エコシステム秋田(株)エコリサイクル、大館市役所から10人が参加しました。

EMSの国際規格であるISO14001の認証には、第三者の審査登録機関による審査を受けることが必要で、大館市は、平成12年からISO14001の認証を受けています。

プリンした大館市エコプラザでは、資源物の受け入れや再生品の受け入れ・販売を行い、3Rへの普及や啓発に大きな役割を果たしています。また、携帯電話やデジタルカメラ、ノートパソコンのような小型家電(IIこでん)の回収量も年々増えていて、環境に優しい社会の構築に貢献しています。(下表は主な実施状況)

1. 自然と調和した潤いのある街づくりの推進

環境目標	実施状況
環境保全と環境美化を進める活動を実施する	春季及び秋季一斉クリーナップ、カラス被害対策、不法投棄物パトロールなどを実施
公民館で実施する主要な講座や教室の中で環境問題に関する学習を取り入れる	自然観察会(長木公民館)、花いっぱい運動(花岡公民館)、米代川川下り(田代公民館)、県庁出前講座「地球温暖化の防止について」開催(比内公民館)
自主的・積極的に環境保全活動に取り組むための学習の機会を提供する	出前講座を9回実施。クリーンセンターやエコプラザの見学、環境課職場体験の受け入れ。
3Rの普及・啓発事業を実施する	エコプラザで資源物・廃食用油の回収、再生品販売事業を実施。
環境配慮行動の実施	満点エコアクションポイント台紙 4,104枚回収

2. 省資源、省エネ、リサイクルの推進

環境目標	実施状況
事務用紙の使用量を6,100,000枚以下とする	平成27年度使用量 5,907,560枚
ごみ分別、減量を徹底し、27年度のリサイクル率を17.23%とする	平成27年度リサイクル率 ※ 16.12%
ペットボトルキャップリサイクル運動の拡大	平成27年度回収量 5,300kg
こでん回収の実施	平成27年度回収量 14,210kg
廃食用油回収事業の実施	平成27年度回収量 89,906L

※ リサイクル率で目標未達成：資源物のうち「紙」や「缶」回収量が減少したことなどによる。

エコフェア&フリーマーケット10

見て、ふれて
考えてみよう
環境のこと

リサイクルや環境に関する企業・団体などがその事業内容や取り組みを紹介する「大館市エコフェア」と、出店数220区画、北東北最大規模の「マンモスフリーマーケット」を同時開催します。ごみの減量と循環型社会の形成に、みんなで参加しましょう。

問 環境課環境企画係 ☎43-7049

とき／7月9日(土)、10日(日) 10時～16時
ところ／樹海ドーム

【大館市エコフェア】

企業や団体がブースを設置し、環境に関する事業や取り組みを紹介します。

- ◇働く車の展示・体験乗車
- ◇[9日]3R推進シンポジウム★
- ◇[10日]プラモ&まちあわせ



ハチ公ガールズミニライブ、科学の実験

【マンモスフリーマーケット】

雑貨や洋服などのフリマが、ずらりと並びます。

【AKT住宅フェア】

住宅の情報を紹介します。超神ネイガーの握手会も。

【～花のある暮らし～presented by Unique】

フラワーアレンジメント講習会を行います。

【秋田県北NPO支援センターコーナー】

杉の箸づくり体験などができます。

【ドームでマルシェ】

道の駅(十文字、二戸、^{きさかた}象潟など)が参加し、旬の野菜などを販売します。

【ご当地グルメコーナー】

由利牛メンチカツや横手やきそば等を販売します。



【こどもワンダーランド】

ジャンボスライダーやジャンボ迷路など。

★ピックアップイベント

【3R推進シンポジウム～こでんのゆくえ～】

「大館市エコフェア&フリーマーケット」の10周年を記念して、大館市から始まった「こでんリサイクル」にスポットを当てた3Rシンポジウムを開催！オリンピックメダリストも登場します。

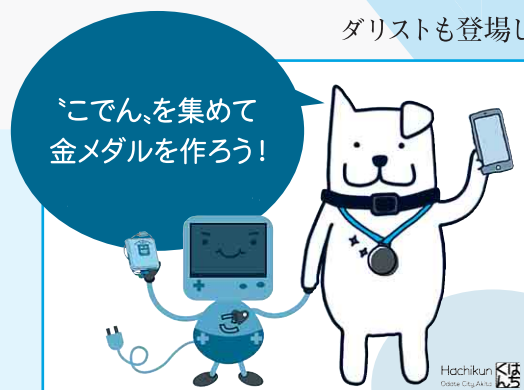

プログラム

とき／7月9日(土) 11時20分～16時

11時20分 オープニングあいさつ(大館市長)

11時30分 オリンピックメダリスト講話

◇11時30分「夢への挑戦」

柔道 古賀稔彦氏(1992バルセロナ五輪金メダリスト、1996アトランタ五輪銀メダリスト)

◇12時15分「人生コブあり谷あり」

モーグル 里谷多英氏(1998長野五輪金メダリスト、2002ソルトレークシティ五輪銅メダリスト)

12時45分 基調講演

「ご存じですか?小型家電リサイクル!」

森田有一氏(環境省リサイクル推進室 室長補佐)

13時30分 パネルディスカッション

「こでんはどこに行くの?」

～こでん回収でオリンピック参加～

コーディネーター 大西正曹氏(関西大学名誉教授)

パネリスト 細田衛士氏(慶應義塾大学教授)

中村崇氏(東北大学教授)

森田有一氏

福原淳嗣

15時 柔道クリニック

古賀稔彦氏(古賀塾 塾長)



柔道 古賀稔彦氏



モーグル 里谷多英氏

金メダルを
持つてきます!



おおだて市日まつり(5月27日)

このコーナーでは、市内各地で行われるイベントや市民の活動をご紹介します。皆さんの身近で行われる楽しい催しなどがありましたら、市役所総務課広報広聴係(☎43-7025)までお知らせください。



息を合わせてジャンプ



絶妙な技でピンポンリング

チャレンジデー2016 inおおだて (5月25日)

今年で4回目の参加となるチャレンジデーが開催され、市内各地でさまざまな運動が行われました。

チャレンジデーは、毎年5月の最終水曜日に世界中で実施される住民参加型スポーツイベントで、人口がほぼ同じ自治体が、15分以上運動した住民の参加率を競います。

今年の実戦相手となった山梨県甲斐市は、参加率87.9%と圧倒的な強さでしたが、大館市も49,430人(参加率65.3%)が汗を流し「金メダル」を獲得しました。

取材した南小学校では、6年生18人がロープジャンプに挑戦し、それまでの記録を塗り替える60回のジャンプに成功して笑顔にあふれていました。



バラの香りに包まれて

バラまつりシーズン(6月6日)

初夏の訪れとともに開花したバラに誘われて、多くのかたがバラまつりに来場しました。会場となった石田ローズガーデンでは、約500種類の多様なバラが栽培されていて、短時間でさまざまなバラを鑑賞できることが魅力になっています。来場者からは「どの花もいい香り」などの声が聞かれ、中には栽培方法を熱心に語り合うかたの姿も見られました。10月8日(土)からは、秋に咲く花を観賞できるバラまつりシーズン2が開催されます。

ドリームマップ授業開催(6月14日)

ドリームマップ授業とは夢を描き、夢を信じ、夢を伝えることで主体的に生きる力を育てることを目的としたキャリア教育プログラムです。この授業は全国で幅広く行われていて、市内では初となる授業が桂城小学校で行われました。

取材日の14日、児童たちは真剣な表情で夢を叶える法則を学び、「自分と向き合う時間」というステップを通じて、将来になりたい自分の姿を具体的にイメージしていました。

授業で使用した教材には、生徒たちの夢が所狭しと書き込まれていました。



夢の描き方を学ぶワーク

郷土博物館からのお知らせ

夏休みインフォメーション

さあ、あなたも科学の世界へ！

〇わくわくサイエンス

①～④は郷土博物館(☎43-7133)にお申し込みください。

受付 7月5日(火)から ※定員になり次第締め切ります。

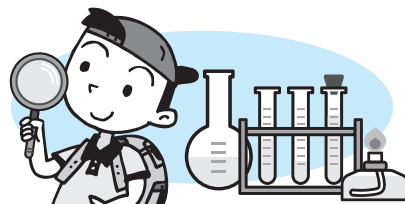

内容	とき	ところ	定員
①わくわく化学実験 (仮称) ▷楽しい実験を通して化学好きを目指します。 対象／小学生以上(低学年は保護者の付き添いが必要) 講師／大館鳳鳴高校化学部員	7月29日(金) 10時～11時30分	郷土博物館	20人
②生き物の不思議—セミの羽化を観察しよう！ ▷虫の羽化について学んだ後、庭園で幼虫を探します。 対象／小学生以上(保護者の付き添いが必要) 講師／郷土博物館学芸員 ※懐中電灯を持参してください。過去に参加したかたは参加できません。	7月29日(金) 19時～19時50分	鳥潟会館	親子 6組
③風穴の不思議—クールスポットをさがせ！ ▷風穴の涼しさの秘密に迫ります。 対象／小学生以上(保護者の付き添いが必要) 講師／郷土博物館学芸員	7月30日(土) 10時～11時30分	長走風穴館	親子 6組
④アメリカザリガニ捕獲作戦 ▷外来生物について学び、ザリガニ釣りをします。 対象／小学生以上(低学年は保護者の付き添いが必要) 講師／郷土博物館学芸員・大館鳳鳴高校生物部員	8月2日(火) 10時～12時	芝谷地湿原	15人
⑤夏休み自由研究相談会 (風穴・気象・化学分野) ▷自由研究に関する相談を受け付けます。 対象／小学生以上 講師／郷土博物館気象予報士、高校教諭 ※申し込みは不要で、時間内ならいつでも参加可能です。 ※混雑時は先着順になります。	7月30日(土) 13時～15時	長走風穴館	なし

郷土について楽しく学びましょう！

〇クイズラリー

申し込みは不要で、期間中いつでも参加できます。

それぞれ、全問正解者の中から抽選で5人のかたに記念品を差し上げます。



内容	とき	ところ
①長走風穴クイズラリー ▷風穴で涼みながら全5問のクイズに答えます。 〇長走風穴館☎51-2005	7月23日(土)～8月31日(水) 9時30分～16時30分	長走風穴館
②郷土博物館クイズラリー ▷郷土博物館を見学しながら全5問のクイズに答えます。 ※通常の入館料がかかります。 〇郷土博物館☎43-7133	7月23日(土)～8月31日(水) 9時～16時30分	郷土博物館

高額障害福祉サービス等給付費、 高額障害児通所等給付費のご案内

障害福祉サービス、障害児通所等支援、補装具などのサービスを受けた際に、ひと月の自己負担額(法定の利用者負担額)の合計が基準額を超えた場合、超過分の金額を給付費として支給します。該当すると思われるかたは、申請手続きをしてください。

申・問 福祉課障害福祉係 ☎43-7052

低圧進相コンデンサ火災に注意

梅雨時期から9月にかけては、経年劣化した低圧進相コンデンサの火災が多くなります。

機器を使用しないときはメインブレーカーを切るように心がけましょう。

また、使用電力量が異常に上がっているときは、低圧進相コンデンサの劣化が原因の場合がありますので、点検を行いましょう。

問 消防署予防調査係 ☎43-4151

防災三二情報 No.16

◇危険な場所には近づかない!◇

長雨が続く梅雨の時期は、土砂災害や水害が起きやすくなります。

斜面からパラパラと小石が落ちてきたり、水が湧き出したりしている場所は、がけ崩れが発生するおそれがあります。また、大雨で増水した川や側溝は境界が見えにくくなり、転落したり流されたりするなどの危険性があります。

日ごろは安全と思われている場所であっても油断せず、むやみに近づかないなど、災害に巻き込まれないよう心掛けましょう。

問 危機管理課 ☎43-7100

交通事故等発生件数

大館警察署調べ 6月1日現在

		5月 発生件数	1月からの 累計	前年 対比
人身事故	発生件数	7	44	-24
	死者数	1	1	+ 1
	負傷者数	12	52	-28
火災件数		4	19	+ 2

◆消防テレホンサービス ☎42-0119

大館市読書感想文コンクールの 作品を募集します



申・問 中央図書館 ☎42-2525 FAX42-3329

読んだかたが、その本を手にとってみたくなるような、そんな感想文をお寄せください。

対象 15歳以上(中学生を除く)の市民または市内に通勤や通学しているかた

部門 高校生の部、一般の部

募集作品 400字詰め原稿用紙(A4、20字×20行)5枚以内で課題は自由。パソコン入力ができるかたは、なるべくデータで提出。
※作品は未発表のもので1人1編

受付期間 7月15日(金)～9月14日(水) 当日消印有効

応募先 〒017-0827 大館市字谷地町13番地
大館市立中央図書館
「大館市読書感想文コンクール」係
lib.odate@aqua.ocn.ne.jp
※送付または持参してください。

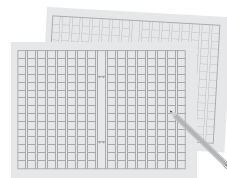

市民文化会館情報

申・問 ☎49-7066

コンドウダイスケの「親子でゆるフォトワークショップ」 ～スマホで楽しく写真を撮ろう～

とき 7月25日(月)、
8月3日(水)・8日(月)・
17日(水)・22日(月)
全5回

参加者
募集中

参加料 1組3,000円

※0歳から小学生とその保護者、親子での参加を原則とします。



鈴木昭寿あきとしのウクレレワークショップ ～ウクレレを弾いてみよう!～



参加者
募集中

とき 8月6日(土)・22日(月)、
9月3日(土)・12日(月)、
10月1日(土)・17日(月)、
11月12日(土)・21日(月)
全8回

参加料 3,000円

AI THE BEST TOUR

とき 10月3日(月)
19時(18時開場)

発売中

入場料 7,000円(全席指定)
※4歳以上要チケット

プレイガイド 市民文化会館、ローソンチケット、
チケットぴあ、イープラス



お知らせ

松下村塾

移築工事のため休館しています

平成27年4月から市の管理となり、市内外の方々に見学や貸館で広くご利用されている大館市松下村塾は、移築工事のため休館しています。

移転先は中央図書館敷地内で平成29年度のリニューアルオープンの予定です。

見学や貸館でご利用をご検討していたかたにはご迷惑をおかけしますが、リニューアルオープンまでしばらくお待ちください。

休館 平成29年3月31日(金)まで

貸館再開予定 平成29年4月1日(土)

問 中央公民館 ☎42-4369

7月7日はライトダウンデー

環境省のライトダウンキャンペーンに合わせて大館ライトダウンデーを実施します。施設や家庭での照明の削減・早めの消灯にご協力ください。



<http://funtoshare.env.go.jp/collearthday/>

とき 7月7日(木)

問 環境課環境企画係 ☎43-7049

身体障害者巡回相談(聴覚)

医師、看護師などが診察や各種判定を行い、相談に応じます。

とき 7月29日(金)

※受付：9時30分～11時30分

ところ 中央公民館

対象 ○耳が不自由なため身体障害者手帳の申請を考えているかた

○身体障害者手帳の交付を受けていて等級変更をしたいかた

○補聴器の交付・修理などの相談をしたいかた

申・問 福祉課障害福祉係 ☎43-7052

税の休日納付相談窓口

事情により納期内の納付が困難で、平日相談に来られないかたは休日相談窓口をご利用ください。市税などの納付も受け付けますので、納付書をご持参ください。

また、キャッシュカードと納税通知書だけで、口座振替の申し込みができる便利な「ペイジー」もご利用できます。

とき 7月31日(日) 9時～13時

問 収納課収納係 ☎43-7036

水道メーターを交換します

水道メーターは8年ごとの交換が義務付けられていて、今年の交換対象番号は「21-****」です。

交換は無料で、市発行の名札を付けた作業員が作業に伺います。

また、留守のときでも作業を行う場合がありますので、宅地内への立ち入りをご了承願います。

とき 9月まで

問 水道課給水計画係 ☎43-7090

7月は固定資産税第2期と国民健康保険税第1期の納期です

国民健康保険税の納税通知書は7月14日付けで発送しますので、納期内に納付してください。口座振替をご利用のかたは、振替前日までに残高の確認をお願いします。

納期限・口座振替日 8月1日(月)

問 口座振替 収納課総務係 ☎43-7035

市税の納付 収納課収納係 ☎43-7036

不審な電話にご注意ください

市役所職員を装って「還付金がある」などと言って個人情報を聞き出そうとする不審な電話にご注意ください。

スーパーやコンビニのATMに誘導するのは詐欺の手口です。還付金がATMで払われることはありません。

不審に思った場合は、一度電話を切って市の消費生活センターなどへご相談ください。

問 市民相談室 (消費生活センター)

☎43-7045

消防からのお知らせ

消防本部警防課 ☎43-4151

川での水難事故に注意!!

川では、次のことに注意して楽しく遊びましょう。

- ・水面は穏やかでも、思わぬ所に深みがあり、流れが速くなっています。
- ・水かさが増え上になると、思うように動けなくなります。
- ・中州にいと、増水時に川の中に取り残されてしまいます。
- ・川に出かける前は、気象情報やダムの有無・放流情報などを確認しましょう。



※川の水の急な濁りは、危険なサインです!

熱中症にならないために

熱中症予防のポイント

- ・エアコンや扇風機の利用
- ・こまめな水分補給
- ・外出時は体を締め付けない涼しい服装
- ・適度な休憩
- ・栄養バランスの良い食事

◇こんなときはすぐに救急車を◇

- ・自分で水を飲めない
- ・脱力感や倦怠感が強く動けない
- ・反応がない、全身のけいれんがあるなどの症状を発見した



キッズカレッジ「天体観測」参加者

当日の一般参加もできます。

とき 8月5日(金) 19時30分

※雨天及び曇天時は中止

ところ 米代川河川敷(集合: 田代公民館前)

持ち物 飲み物、懐中電灯、虫刺され予防グッズ

申・問 田代公民館 ☎43-7126

たしろ学舎参加者

◆宿泊研修

とき 8月9日(火)~10日(水)

ところ 少年自然の家(集合: 8時30分までに田代公民館前)

参加料 1,500円

◆まちなか体験(座禅にチャレンジ)

とき 8月19日(金)

ところ 観音寺(集合: 9時までに田代公民館前)

参加料 無料

申・問 田代公民館 ☎43-7126

大鮎の里ふるさとまつり記念花火

8月20日(土)に開催するまつりで、結婚祝いやクラブ活動などの思いを込めた記念花火を打ち上げてみませんか。

花火はメッセージを読み上げた後に打ち上げます。

料金など、詳しくはお問い合わせください。

受付 8月12日(金)まで

問 大鮎の里ふるさとまつり実行委員会 ☎54-2256

**すこやか子育て支援事業
保育料助成を拡充します**



岡子ども課子育て支援係 ☎43-7053

第3子以降の子どもが生まれた世帯などに対して、第2子以降の子どもの保育料を無償化します。

- 対象** ① 平成28年4月2日以降に、第3子以降の子どもが生まれた世帯
- ②-1 教育認定児童または幼稚園利用児童の場合
父母の市民税所得割課税額の合計が211,200円以下の世帯
- ②-2 保育認定児童または保育施設利用児童の場合
父母の市民税所得割課税額の合計が169,000円未満の世帯

助成割合 全額助成

国民年金保険料の免除・猶予の申請ができます

国民年金保険料を納めるのが経済的に困難な場合、申請をすることで保険料の免除や猶予を受けることができます。

また、50歳未満のかたや学生のかたで所得が一定以下の場合に、保険料の納付が猶予される納付猶予制度と学生納付特例制度もあります。

種類 免除制度、納付猶予制度、学生納付特例制度

【免除等の申請可能期間と前年所得】 ※平成28年7月に申請の場合

	申請が可能な期間	審査の対象となる前年所得
平成25年度	平成26年6月分	平成24年中所得
平成26年度	平成26年7月分~平成27年6月分	平成25年中所得
平成27年度	平成27年7月分~平成28年6月分	平成26年中所得
平成28年度	平成28年7月分~平成29年6月分	平成27年中所得

※平成26年6月分は7月29日(金)までの受け付けとなります。

※条件や必要書類など、詳しくはお問い合わせください。

申・問 保険課年金係 ☎43-7043
比内総合支所市民生活係 ☎43-7094
田代総合支所市民生活係 ☎43-7099



大館能代空港利用促進協議会

大館能代空港 ニュース

空港利用で首都圏までひとつ飛び!

7/1~31の時刻表 東京(羽田空港)便

大館能代	東京	大館能代
11:00 → 12:15		9:10 → 10:20
17:45 → 19:00		16:00 → 17:10

ホームページ「大館能代空港どっと混む!」から情報発信中 <http://www.odate-noshiro-airport.com/>

大館能代空港駐車場は無料でご利用できます。

8のつく日は秋田犬がお出迎え

6月から「秋田犬によるお出迎え」を実施しています。

ターミナルビル内に大きな秋田犬のぬいぐるみを設置するほか、毎月8のつく日(8日、18日、28日)の午前便の到着に合わせて、文字通り秋田犬が空港利用客をお出迎えしています。

ぜひ、かわいい秋田犬とふれあってください。



問 大館能代空港利用促進協議会事務局(移住交流課内) ☎43-7149

催し

エンジョイ!エクササイズ講座

姿勢や体のゆがみ、肩こりにも効果がある自力整体を行います。

申し込み不要でどなたでも参加できます。動きやすい服装で直接会場にお越しください。

とき 7月19日(火)

19時

ところ 樹海体育館

内容 「自力整体で目指そう美姿勢」

講師 佐藤宏満氏

持ち物 室内用運動靴、タオル、飲み物、ヨガマット

問 健康課健康づくり係 ☎42-9055



おしゃべりひろば「ひだまり」

子育てに関わっている皆さんで楽しい時間を過ごしませんか。

電話でお申し込みください。

※託児あり。申し込みのときに託児の有無もお伝えください。

◆ブルーベリー収穫体験

& ジャム作り

とき 7月27日(水) 10時

※雨天時も行います。

ところ 陽気な母さんの店

参加料 1,000円

※ブルーベリーのお土産とソフトクリーム付き

申・問 生涯学習課 ☎43-7113

募集

中学生の防火・防災作文

テーマ 日ごろから、防火・防災について考えていること。防火・防災のため心掛けていることや必要だと思うこと。

作品 未発表のもので、400字詰め原稿用紙3枚程度。1枚目の1行目に「題名」2行目に「学校名、学年、氏名」を記入。

受付 7月1日(金)～10月7日(金)
※在学している中学校を通して応募してください。

表彰 12月上旬に入選者の中学校に通知するほか、最優秀作品は新聞で発表する予定です。

申・問 消防本部消防総務課 ☎43-4152

障害者ビームライフル教室参加者

スポーツを通じて機能回復と体力の維持増進を図ります。

とき 身体障害者対象

7月21・28日、8月4日

知的・精神障害者対象

8月25日、9月1・8日

各13時30分

ところ 中央公民館

参加料 無料

定員 各20人(先着)

受付 7月4日(月) 9時から

申・問 福祉課障害福祉係 ☎43-7052

精神障害者料理教室参加者

「おかずパンケーキ2種」など、4品を作ります。

とき 7月22日(金) 9時30分

ところ 勤労青少年ホーム

対象 18歳以上で、精神障害者保健福祉手帳の交付を受けている在宅の市民

参加料 無料

持ち物 エプロン、三角巾

定員 20人(先着)

受付 7月5日(火) 9時から

申・問 身体障害者福祉センター ☎49-0104

障害者「施設めぐり」参加者

在宅の障害者を対象として、「施設めぐり」を行います。体験や見学を通じて楽しみながら、障害者福祉の増進を図ります。

とき 7月27日(水) 9時

ところ 大館ブルーベリー園、

伊勢堂岱遺跡「縄文館」

対象 18歳以上の身体・知的・精神障害者のかた(在宅の市民に限ります)

※障害により付き添いをお願いする場合があります。

参加料 1,630円

(体験料650円、昼食980円)

持ち物 歩きやすい靴、帽子

定員 28人(先着)

受付 7月5日(火) 9時から

申・問 身体障害者福祉センター ☎49-0104

成人式参加者募集

20歳を迎えられたかたへお祝いと激励の意味を込めて、成人式を開催します。

とき 8月15日(月) 14時 (受付開始13時)

ところ 市民文化会館

対象 市民及び市民の子や兄弟姉妹などで平成7年4月2日から平成8年4月1日までに生まれたかた

申込 事前の申し込みは不要です。

参加申込書に必要事項を記入のうえ、当日受け付けに提出してください。

申込書 市民課(本庁舎)、比内総合支所、田代総合支所、教育委員会生涯学習課、各公民館、市民サービスセンターに置いています。
※市ホームページでもダウンロードできます。

※当日は駐車場の混雑が予想されますので、自家用車での来場はご遠慮ください。

問 生涯学習課 ☎43-7113

記念撮影



希望するかたは記念写真の撮影をすることができます。当日受け付けの際にお申込みください。

撮影料 1,500円(送料含む)

※写真は出身小学校単位での撮影となりますが、人数が少ない場合は他校との合同となることがあります。

平成28年度調理師試験受験者

資格 中学卒業以上の学歴を有し、規定の給食施設か営業施設で2年以上の調理業務に従事したかた

試験日 10月8日(土)13時30分 **会場** 秋田県社会福祉会館(秋田市) **受付** 7月1日(金)～15日(金)

申・問 北秋田地域振興局大館福祉環境部 (大館保健所) ☎52-3952

大館市子ども会 キャンプの集い参加者

天体観測や魚のつかみどり、キャンプファイヤーなどを行います。

対象 小学4～6年生、中学生、高校生 **とき** 7月29日(金)～31日(日)

ところ 間木ノ平グリーンパークキャンプ場(青森県新郷村) **参加費** 3,500円(保険代含む) **定員** 30人(先着)

手続き 名前、学年、性別、住所、電話番号、保護者の名前、町内子ども会名を記入し、下記へファクス **受付** 7月5日(火)から

申・問 大館市子ども会育成連合会 松田さん ☎49-5812(FAX同じ)

自衛官等採用試験受験者

① 一般曹候補生、自衛官候補生

資格 18歳～26歳のかた **試験日/会場** 9月16日(金)／秋田大学(秋田市)、17日(土)／北地区コミュニティセンター※どちらか1日、

自衛官候補生女子9月27日(火)／秋田駐屯地(秋田市)

② 航空学生(男女)

資格 高卒(見込み含む)で20歳以下のかた **試験日/会場** 9月22日(木)／二ツ井伝承ホール(能代市)

③ 受付 7月1日(金)～9月8日(木)

申・問 自衛隊秋田地方協力本部 大館出張所 ☎42-1398

お知らせ

楽しい♪コミュニケーション講座

面接時やビジネスシーンなどで大切なコミュニケーションのコツを学びます。事前にお申し込みください。

対象 ①44歳以下の求職活動中のかた ②平成29年3月卒業予定の生徒・学生 **とき** 7月21日(木)

13時30分 **ところ** ハローワーク大館

申・問 フレッシュワーク A K I T A 北部サテライト ☎44-5100

介護職員等のための研修会

高齢者施設での終末期の対応について講演を行います。事前にお申し込みください。

対象 高齢者施設職員、医療・介護関係者、一般のかた **とき** 7月30日(土)13時30分

ところ 北秋田市交流センター **受付** 7月22日(金)まで

申・問 北秋田地域振興局鷹巣阿仁 福祉環境部 ☎0186-62-1165

受賞おめでとうございます～東北管区行政評価局長表彰～



行政相談委員は、総務大臣から委嘱を受け、行政に関する相談に応じる、住民と行政のパイプ役となるかたです。このたび行政相談委員としての長年の活動をたたえ、大館市担当である次のかたが表彰されました。

受賞者 佐藤鐵男さん(比内地域) **委嘱期間** 平成15年7月1日から
功績 長年にわたり比内地域で定例相談所を開設しているほか、イベント時などの広報活動にも尽力されています。 **問** 秋田行政評価事務所 ☎018-824-1426



図書館だより

新着一般書

ネット炎上の研究	田中 辰雄
官賊と幕臣たち	原田 伊織
納豆のはなし	石塚 修
数学ガールの秘密ノート	結城 浩
脳からみた自閉症	大隅 典子
食べる私	平松 洋子
人生は一本の線	篠田 桃紅
しろ	阿部はまじ
数と音楽	坂口 博樹
翻訳できない世界のことは	創 元 社
スクープのたまご	大崎 梢
ツバキ文具店	小川 糸

新着児童書

シナモンのおやすみ日記	小手鞠るい
ズートピア	KADOKAWA
なぞなぞはじまるよ	おおなり修司
ねこどけい	きしだえりこ
このあとどうしちゃう	ヨシタケシンスケ

図書館でホッとタイム

お茶を飲みながら楽しく語り合いたい。申し込み・参加費は不要、出入り自由ですので、気軽にお越しください。

とき 7月20日(水) 12時～15時

ところ 中央図書館

今回は 13時から、市内在住の落語愛好家 暁亭さんせきさんを迎え、「七夕寄席」を行います。演目は「元犬」「宿屋の富」など。

中央図書館／☎42-2525

開館時間 平日 9時30分～19時
土・日曜、祝日 9時30分～17時

休館日 月曜(祝日の場合を含む)

花矢図書館／☎46-1557

比内図書館／☎43-7142

田代図書館／☎43-7127

開館時間 平日 9時～19時
土・日曜 9時～17時

休館日 月曜、祝日

広告

在宅で安心を支える訪問看護



看護師がご自宅に伺い健康状態の観察をはじめ、医師の指示による医療処置(ストーマ、褥瘡、点滴など)ができ、また服薬指導や助言も行います。その他、日常の看護として清潔保持や排泄のケア、栄養指導なども行います。

※医療保険、介護保険どちらもご利用できます。



訪問看護 まごころ
リハビリステーション
株式会社 スフィータ

☎相談お問い合わせは
月～金曜日 9:00～17:30

☎0186-59-6238

〒017-0887 秋田県大館市水門町5-11 太田ビル2F

Aターン就職
フェアin東京

とき 7月23日(土)12時～17時 **ところ** 中野サンプラザ(東京都中野区) **内容** 企業との面接会(要申込)、個別相談、セミナー **参加料** 無料 **申・問** Aターンプラザ秋田(秋田県東京事務所) ☎0120-122-255

伝言板

催し

達子森の夏祭り

出店が並び、児童・生徒による発表や花火の打ち上げなどもあります。皆さん気軽にお越しください。**とき** 7月23日(土)17時～20時
ところ 比内支援学校
問 比内支援学校 ☎55-2131

暴力団壊滅秋田県民大会

警察音楽隊の演奏や特別講演などを行います。**とき** 7月28日(木)13時～16時 **ところ** 秋田市文化会館
入場料 無料
問 暴力団壊滅秋田県民会議 ☎018-824-8989

募集

福祉の進路ガイダンス参加者

福祉の仕事や資格について学ぶほか、施設見学を行います。**対象** 高校生 **とき** 7月22日(金)、23日(土)9時 **ところ** 北部シルバーエリア **定員** 30人程度 **受講料** 無料 **手続き** 在籍している高校に申し込み **受付** 7月12日(火)まで
申・問 北部シルバーエリア ☎47-7070

夏休みジュニアロースクール参加者

模擬選挙を通して、リーダーを選ぶことの意義などを考えます。**とき** 8月5日(金)10時30分 **ところ** 秋田弁護士会館(秋田市) **参加料** 無料 **定員** 県内在住の中学生24人、教員10人(抽選) **受付** 7月19日(火)まで
申・問 秋田弁護士会事務局 ☎018-862-3770

介護送迎運転講習会参加者

対象 60歳以上で、シルバー人材センターでの派遣就業を希望するかた **とき** 9月12日(月)～16日(金) **ところ** 上川沿公民館 **受講料** 無料 **定員** 10人(選考) **受付** 7月12日(火)～8月25日(木)
申・問 シルバー人材センター ☎49-4088

警察官採用試験受験者

区分 ①警察官B ②女性警察官B **資格** 昭和56年4月2日から平成11年4月1日までに生まれたかた ※大学(短大を除く)を卒業または平成29年3月までに卒業見込みのかたを除きます。 **試験日** 1次試験 9月17日(土)、18日(日) **採用予定** 平成29年4月1日 **受付** 7月20日(水)～8月19日(金) ※試験会場は秋田市です。
申・問 大館警察署 ☎42-4111

教室・講座 参加者募集中(持ち物はお問い合わせください)

(期間) 受付期間 (締切) 締切日 (開始) 受付開始日

教室・講座名	とき	会場・申込先	内容・費用など	定員	受付期日など
消費者生活 セイフティ講座	①7/21、②8/23、③9/15、 ④10/20、⑤11/16 13時30分～15時30分	(会場) 中央公民館 (申込) 秋田県生活センター 北部相談室 ☎45-1041	①電力小売り自由化、②インターネット通販、 ③住宅リフォーム等、④健康食品、⑤相続 がテーマです。受講料無料。	各30人 (先着)	(期間) 7/1～ 7/14
夏休み将棋教室 (全4回)	7/25～28 13時30分～15時30分	中央公民館 ☎42-4369	市内に住む小中学生が対象です。 参加料無料。	50人 (先着)	(開始) 7/5 9時
夏休み囲碁教室 (全4回)	8/1～4 13時30分～15時30分		市内に住む小中学生が対象です。 参加料無料。	50人 (先着)	(開始) 7/11 9時
画像(動画)処理講座 (全4回)	7/26～29 18時～21時	(会場) 秋田職業能力 開発短期大学校 (申込) 中央公民館 ☎42-4369	18歳以上の市民で、簡単な日本語入力操作 ができるかたが対象です。 受講料4,000円(テキスト代含む)。	10人 (先着)	(開始) 7/6 9時
木工教室	8月の水・木・土 午前・午後		受講料1回500円。材料費別途。	各6人 (先着)	(開始) 7/6 9時
葉っぱとアクリル絵の具で オリジナル作品を作ろう	8/6 9時30分～12時	北部シルバーエリア コミュニティセンター (十二所) ☎47-7070	葉っぱの葉脈をいかした色付けで作品を 作ります。材料費600円。	20人 (先着)	(開始) 7/6 9時
親子で七宝焼き 体験教室	7/31 10時～12時		小学生以上が対象です。七宝焼きマグネット を作ります。受講料600円(材料費含む)。	20人 (先着)	(開始) 7/7 9時
陶芸教室	水・土曜コース	8/3～9/28の 水・土 午前・午後	受講料1回500円。材料費別途。	各10人 (先着)	(開始) 7/6 9時
	初心者コース	8/4、18、25 10時～11時	1日だけの参加も可。 受講料1日600円(材料費含む)。	各6人 (先着)	(開始) 7/14 9時

ご相談ください 心ふれあう安心介護!

広告



福祉用具

介護タクシー

訪問入浴

Care Plan

訪問介護

有料老人ホーム

ふれあいの里
ありうら

ヘルパーさん募集中

ケアプラン

株式会社 タクト
TACT 福祉事業部

タクトふれあいセンター
TEL 0186-43-1281

有料老人ホーム
ふれあいの里 ありうら
TEL 0186-42-1144

ほっぺにきゅっ

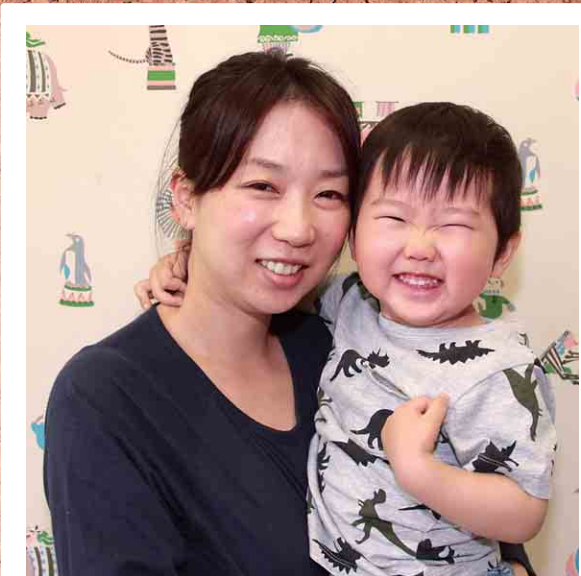

佐藤 大志くん (清水南町・2歳)

きかんしゃトーマスがお気に入りです。いろいろなお話を聞かせてくれます。最近はお掃除やごみ捨ても手伝ってくれますよ。



山内 望々美ちゃん (有浦5丁目・2歳)

毎日欠かさずに食べるくらい納豆とバナナが大好きです。よく、お姉ちゃんと仮面ライダーごっこをして遊んでいます♪

今月の無料相談

お気軽にご相談ください

行政	13日(水) 9時30分~12時	田代公民館 ☎43-7126	遺言・公正証書	8日(金) 9時~12時 (予約制)	市民相談室(本庁舎) 閩能代公証役場 ☎0185-52-7728
	13日(水) 10時~15時	市民相談室 ☎43-7045	困りごと 消費生活	(月)(火)(木)(金) 9時~15時45分	市民相談室(本庁舎) 閩市民相談室 ☎43-7045
	13日(水) 15時~18時	比内公民館 ☎43-7141	心の悩み (予約制)	実施日は受付時に決定 受付(月)(火)(水)(金) 9時~15時	メンタルヘルス相談室(中町) 閩メンタルヘルス相談室 ☎57-8240
心配ごと 閩大館市社会 福祉協議会 ☎42-8101	6日(水) 13時~15時30分	総合福祉センター	人権	(月)~(金) 8時30分~17時15分	秋田地方法務局大館支局 閩人権相談ナビダイヤル ☎0570-003-110
	13日(水) 13時~15時30分	比内公民館	学校生活 (不登校)	(月)~(金) 9時~15時	勤労青少年ホーム 閩おおとり教室 ☎42-4888
	20日(水) 13時~15時30分	田代公民館	非行、いじめ、 学校生活全般	(月)(火)(木)(金) 9時~17時	中央公民館 閩少年相談センター ☎0120-110-624
法律 (予約制)	6日(水) 10時~12時	閩市民課生活相談係 ☎43-7044	年金	(月)~(木) 9時30分~15時30分 ※休憩12時~13時、受付時間15時まで	年金相談室(本庁舎) 閩年金相談室 ☎43-7131
	20日(水) 10時~12時		交通事故 無料相談	弁護士相談(予約制) 8日(金)※電話相談	秋田市民交流プラザ(アルヴェ) 閩そんぼADRセンター-東北 ☎022-745-1171
	27日(水) 13時30分~15時30分				
多重債務・ 相続ほか	20日(水) 14時~16時 (予約制)	北地区コミュニティセンター 閩県司法書士会 ☎018-824-0055			

シロアリ!?!と思ったら...



毎年、梅雨の時期からシロアリのご相談が増えてきます。

【シロアリの特徴】

- からだの2倍くらいの大きな羽根
- 水回りや湿気の多い場所に出やすい



羽根アリを見かけたら、まずはご相談下さい

調査・見積無料
5年間保証

「各種害虫」ご相談ください



地元生まれで 35年 実績が自信へ!

東北環境消毒有限会社

大館市有浦 4-5-30 ☎0186-49-3951

広告

7月のカレンダー

今月が納期の市税等

- ・固定資産税(都市計画税含む) 2期
- ・国民健康保険税 1期
- ・後期高齢者医療保険料 1期
- ・介護保険料 1期

金 1

献血
9時、大館市青果魚類卸売 / 10時30分、北地区コミュニティセンター / 14時45分、ユアテック

土 2

青少年を非行から守る市民のつどい
10時、桂城公園
芝谷地湿原ガイドウォーク
10時、芝谷地湿原

日	月	火	水	木	金	土
3 大館市消防訓練大会 8時30分、比内グラウンド	4 	5 サロンひなたぼっこ 10時、ハチ公プラザ・田代公民館・比内公民館 圃秋田県北NPO支援センター ☎49-3485	6	7 大館ライトダウンデー	8 	9 大館市エコフェア&フリーマーケット10 10時、樹海ドーム、10日まで
10 参議院議員通常選挙 7時~19時、各投票所	11	12 	13 健康ウォーク 8時35分、中央公民館 圃福重さん ☎48-3213 献血 11時45分、秋田職業能力開発短期大学校 / 14時、戸田鉄工 / 15時40分、大館南ガーデン	14 献血 8時45分、秋田トヨバット / 10時30分、JAあきた北本店 / 13時、東光コンピュータサービス / 15時、いとく片山店	15 おひぎにだっこのおはなし会 10時30分、中央図書館	16
17 	18 海の日	19 サロンひなたぼっこ 10時、ハチ公プラザ・田代公民館・比内公民館 圃秋田県北NPO支援センター ☎49-3485 エンジョイ! エクササイズ講座 19時、樹海体育館	20 図書館でホットタイム 12時、中央図書館	21 	22	23 長走風穴クイズラリー 9時、長走風穴館、8月31日まで 郷土博物館クイズラリー 9時、郷土博物館、8月31日まで 達子森の夏祭り 17時、比内支援学校
24	25 	26	27 健康ウォーク 8時35分、中央公民館 圃福重さん ☎48-3213	28	29 	30
31 税の休日納付相談窓口 9時、収納課						

取材した市民の皆さんに登場していただきました

携帯電話をワイモバイルに変えると
スマホが2,980円でOK
更にワンキュッパ割ご利用で
しかも1,980円でご契約OK
通話料 300回(10分)まで無料
さらにポケット通信料込みです
(新規 / ドコモ・au 乗換でスマホプランS、特典利用時の料金です) ※税別
TEL **070-5327-2116**
営業時間: 10:00~19:00 定休日: なし P: 有

店長 武田で〜す
自宅のインターネットをソフトバンク光に変更すると携帯料金が全員割引!!
今度は猫で〜す

ポケットがたくさん使えるLプラン(7~14G)もごさいます!!
兜森で〜す
新規契約はポケット量が2年間2倍になります!!

武田(彩)で〜す
おおたて
ハリカ大館店内 Y! mobile 大館店
ほがほが温泉 ENEOS 至小坂
マスカットツツ 洋服の青山
長木川 至小坂
至能代 市立病院

Y! mobile 大館店 (ハリカ大館店内) ☎017-0046 秋田県大館市清水1-3-32

平成28年7月号 (No.1037) 毎月5日発行 編集発行：大館市総務課広報広聴係 〒017-8555 大館市字中城20番地
 FAX0186(49)1198 ホームページ：http://www.city.odate.akita.jp/ Eメール：kouhou@city.odate.lg.jp

広告

サマージャンボ 7億円

1等・前後賞合わせて7億円
1等5億円、前後賞各1億円

サマージャンボミニ 7000万

(発売総額360億円・12ユニットの場合)
7000万円×120本

今年はおどろきの盛り上がり！
夢おどる2つのサマー

7月6日(水) 同時発売

2016年市町村振興宝くじ
公益財団法人 秋田県市町村振興協会

発売期間：7月6日(水)～7月29日(金) 抽せん日：8月9日(火)

広告

〈リフォームをお考えの方必見〉 リフォームローン 金利0%キャンペーン

いつかはリフォーム
したいけど、
手元資金がないし…

できるだけ
貯金は切り崩し
たくないわ…





ローン 内容	お支払回数 最大60回 ご融資金額20万円以上2千万円以下
-----------	----------------------------------

※一部条件がございます。
お申込にあたってローン会社の審査がございます。

住宅リフォームのベストパートナー

ライフ大館

(大館桂工業株式会社)
〒017-0044 大館市御成町 3-7-17
http://lifa-ohdate.com/
TEL0186-49-1911

LIXIL
リフォームショップ

広告

特訓教室

少人数で学力別・志望校別のクラス編成

期間 夏休み期間中10日間 対象 中3

場所 大館駅前校 科目 受験5科目

受講料 35,000円 ※お友達と参加すると特典があります。

短期集中指導

スーパー家庭教師のマンツーマン指導

期間 夏休み期間中

対象 小1▶高3 場所 教室or自宅

受講料 小学生14,000円(税抜)~中学生27,000円(税抜)~高校生28,500円(税抜)~

※詳細は大館駅前校までお問い合わせください。

地域教育に貢献して32年 全国直営130校の信頼と実績

KATEKYO 学院

スーパー家庭教師®の教室指導

お問い合わせは 必ずはこちら 合格のゴール

0120-77-5555

最寄りの教室へのご相談は直接お電話ください

JR大館駅 ■大正堂

■東館サカウ

■サイクル

■サカウ

大館駅前校

■なにお寿司

■国道7号

■NCビル

■大館駅前校 ☎0186-44-5544(代)

大館市御成町 2-15 相模ビル 2F

広告



会員募集中



JAには2つの会員サービスがあります

「ひまわり会員」

JA 組合員とJA をご利用の方

入会金
無料

年会費
年会費
無料

「みどりの会」

左記以外の方

入会金はご葬儀時の代金に
充当いたします

入会金
5,000円

年会費
年会費
無料

ご家族全員が特典をご利用できます。
また、会員名義を引き継ぐことができ、何度でもご利用できます。

安置料金 48時間(2日間) 無料

事前に加入された方はとさせていただきます。



虹のホールおおだて



虹のホールやすらぎ



虹のホールひない



ひまわり館

お問い合わせ
ダイヤル **0120-42-9997**

株式会社 **ジェイエ大館・北秋田葬祭センター**
〒017-0864 大館市根下戸新町 10-15



人のうごき

()は前年同月比

◆人口 75,125人(-95) ◆世帯数 31,638世帯(+105)

男 35,206人(-434)

女 39,919人(-516) 平成28年6月1日現在