

# おおだて

- エコフェア&マンモスフリマ・EMS—— 2・3
- 行政報告—— 4・5
- 市・市立病院職員募集—— 6・7
- 本庁舎基本設計パブコメ実施—— 8
- 介護保険料額のお知らせ—— 9
- ねりんピック開催に向けて①—— 10
- 夏休みインフォメーション—— 11
- 緊急時情報一斉配信システム—— 12
- フォトニュース—— 13
- 保健&健康—— 14・15
- お知らせ—— 16~19
- 伝言板—— 20・21
- ほっぺにチュッ・無料相談—— 22
- 7月のカレンダー—— 23



## 限定“ジパング秋田犬号”

岩手県内を走る観光列車ジパングが「ジパング秋田犬号」として秋田-大館間で運行され、大館で車両展示会が行われました。平泉の雰囲気を感じさせる金色のきらびやかな装飾が多くの人を魅了していました。 (取材日6月10日)



# エコフェア&フリーマーケット11

7月8日(土) 10時~16時 9日(日) 10時~15時 ニプロハチ公ドーム

見て、ふれて、  
考えてみよう、  
環境のこと

リサイクルや環境に関する企業・団体などがその事業内容や取り組みを紹介する「大館市エコフェア」と、出店数220区画、北東北最大規模の「マンモスフリーマーケット」を同時開催します。ごみの減量と循環型社会の形成に、みんなで参加しましょう。

☎環境課環境企画係 ☎43-7049

## 大館市エコフェア

### ◇こでんのイベント回収を行います

使用済みの携帯電話やタブレット端末などの小型家電(こでん)はありませんか? オリンピックのメダルにこでんから抽出したリサイクル金属を使用します。こでんを集めて皆さんの思いをメダリストに届けましょう。また分別ゲームも行います。こでんを持って来てくれたかた、ゲームに参加してくれたかたには、オリジナル缶バッジやエコグッズを差し上げます。

### ◇企業や団体がブースを設置し、環境に関する事業や、取り組みを紹介します

### ◇市内で活躍する消防車両やBDF燃料(生物由来の油から作られた軽油代替燃料)で走るトラクターなどの働く車を展示します

### ◇8日は「はちの日」につき、はちくん、消防のハッチ君・ハチコちゃん、秋田犬ふれあい隊からあちゃんが集合し、お出迎えしてくれます!

## マンモスフリーマーケット

雑貨や洋服などのフリマがずらりと並びます。

## 大館マルシェ

東北各地の道の駅が大集合します。

## ご当地グルメコーナー

ご当地グルメを堪能できる飲食ブースがあります。

## こどもワンダーランド

ジャンボスライダーやジャンボ迷路など大型の遊具を使用した子ども遊園地です。



※引き取り、販売には条件があります。  
※エコフェア出展のため7月8日(土)、9日(日)は臨時休館します。



引取・販売品目  
制服(上下)、ワイシャツ、ブラウス、ネクタイ、リボン、運動着、柔道着、ランドセル、学生かばん、スキューエア など

引取 7月1日(土)から  
販売 8月2日(水)から

「着なくなった」「捨てるにはもったいない」そんな服などがありましたら、気軽にお持ちください。  
☎エコプラザ ☎59-6340

エコプラザでは、園児から高校生までの制服などを無料で引き取り販売します。



衣類の引き取り、  
販売始めます!

エコプラザ



# 環境マネジメントシステム

## 取り組み状況を公表します

環境保全や環境汚染の予防に配慮した活動を積極的に進めるため、市では環境に関する国際的な標準規格ISO14001に基づく環境マネジメントシステムを運用しています。このシステムの下、行っている取り組みについてお知らせします。

☎環境課環境企画係 ☎43-7049

### 自然と共生し、安心・安全に暮らせるまちづくり

環境目標	実施状況
3Rの普及・啓発事業を実施する	エコプラザで資源物・廃食用油の回収、再生品販売事業を行った
環境配慮行動の実施	ノー残業デー、クールビズ、ウォームビズを実施した
街灯のLED照明導入補助基数を1,500基とする	平成28年度設置基数 1,871基

### 持続可能なまちづくり

環境目標	実施状況
ペットボトルキャップリサイクル運動の拡大	平成28年度回収量 5,115.0kg
こでん回収の実施	平成28年度回収量 15,780.0kg
選挙用ポスター掲示板を全てリサイクルする	掲示板は全て再生紙ボードを使用し、使用後はリサイクルした

## 7月7日は ライトダウンデー

環境省のライトダウンキャンペーンに合わせて大館ライトダウンデーを実施します。施設や家庭での照明の削減、早めの消灯にご協力ください。

**とき** 7月7日(金)20時～22時



詳しくは、こちら  
<https://ondankataisaku.env.go.jp/coolearthday/>



### 平成28年度の環境目標はおおむね達成

平成28年度は、3R推進事業(リデュース、リユース、リサイクルの推進)の実施や街灯のLED照明補助事業など43項目に取り組み、39項目で目標を達成しました。

環境に優しい社会の構築に貢献するこうした取り組みは「小・中学校のペットボトルキャップ回収活動のエコマークアワード2016特別賞受賞」や、「2020年東京オリンピック・パラリンピックのメダルに回収金属を活用する提案」につながっています。(左の表は主な実施状況)



### 内部監査員養成研修会を開催

大館市EMSネット(ISO14001を取得した市内の企業や行政で構成する組織)が、5月9日から11日までの3日間、内部監査員養成合同研修会を開催しました。

平成27年のISO国際規格改正に伴い、改正後の内容を理解するための研修を1日、新人内部監査員養成研修を2日にわたって行い、エコシステム秋田(株)、(株)エコリサイクル、(株)光輪技研大館センター、市から32人が参加しました。

内部監査員…自らの団体が定める環境マネジメントシステムの基準が満たされているか、客観的に評価する人。



## 都市鉱山からつくる! みんなのメダル プロジェクト

主催：東京2020組織委員会

平成27年度から青森県八戸市、岩手県一関市と大館市が共同で行ってきた「2020年東京オリンピック・パラリンピックのメダルに回収金属を活用する提案」が実を結び、2020年に東京で開催されるオリンピック・パラリンピック競技大会の入賞メダルに、不要となった小型家電に含まれるリサイクル材が活用されることになりました。

市では、東京2020組織委員会が主催するこのプロジェクトへの参加を契機に、小型家電リサイクルの重要性を周知し、さらなる回収量の増加を目指し、2020年以降も持続可能なリサイクルの促進につながることを期待しています。



こでん回収にご協力ください!

回収ボックスは、市役所(本庁舎)1階、公民館や市内スーパーなどの全39カ所に設置しています。詳しくは、市ホームページをご覧ください。

### 用語解説

【環境マネジメントシステム(EMS)】組織が環境保全に関する方針や目標を設定し、これらを達成するための体制や手続きなどの仕組み。

# 行政報告

市議会6月定例会が6月6日に招集され、福原市長が行政報告を行いました。その中から、主なものの要旨をお知らせします。

## 危険空家等解体撤去費補助金事業の進展状況

昨年度、大館市空家等対策計画を策定し、市民の住・生活環境の保全、空き家などの発生の抑制と利活用の推進などに取り組んでいます。

4月に、「大館市危険空家等解体撤去費補助金制度」を創設し、50万円を上限として、特定空き家に認定した危険空家などの解体撤去費用の2分の1を補助することとしました。さらに、補助金利用者の利便性を高めるため、金融機関と解体ローンの金利優遇に関する覚書を締結しました。

広報や市ホームページで補助金利用者を募集したところ、5月23日現在で20件の相談があり、その都度行っている危険度判定調査の結果から、危険性が高い空き家は10件程度となっています。今後、空家等対策検討委員会で協議し、特定空き家として認定した場合は速やかに補助金を交付します。



## 地方創生への取り組み状況

昨年度は、広域連携観光振興事業の「地域連携DMO形成事業」、首都圏などからの移住促進を目的とした「大館版CCR事業」、地域資源による新商品開発などに取り組む「地域産品磨き上げ事業」、「秋田犬」活用による観光地域づくり推進事業など、交流人口の拡大に向け、さまざまな施策を展開しました。

今年度は、これらの事業を継続するとともに、地方創生拠点整備交付金を活用した「ペットと泊まれる宿泊施設整備事業」を進めています。施設の整備に向けて、ベニヤマ自然パークでコテージ2棟の改修工事を進め、8月のオープンを目指しているほか、五色湖ロッジでも実施設計に取り組み、来年4月のオープンを目指しています。

そのほか、地元企業の中核を担う人材確保を目的とした「大館市奨学金等返還支援助成金事業」、これまで現金給付していた長寿祝金などを商品券で支給する「地域限定商品券事業」、第1子の出生を促進する「はちくんすくす

く子育て支援事業」を創設しました。さらに、地方創生拠点整備交付金事業の第2次募集に、田代スポーツ公園内のオートピクニック広場と、たしる温泉ユツプラを活用した「ペットと泊まれる宿泊施設整備事業」を申請し、5月31日付けで交付の決定をいただきました。

## 「大館とんぶり」の地理的表示保護制度登録

5月26日、農林水産省の地理的表示(GI)保護制度に「大館とんぶり」が県内で初めて登録されました。

この制度は、農産物の品質や社会的評価などの特性が、産地と強く結び付いている産品の名称を知的財産として保護し、国が品質を保証するものです。今回の登録により、登録品にGIマークを表示することができ、地域ブランドとして差別化が図られ、海外でもジャパンブランドであることが明示されるなどのメリットがあります。

申請を行ったJAあきた北は、海外市場も視野に入れ登録の優位性をアピールすることとしていて、市も支援しながら、生産拡大に努めます。

## サテライトオフィス事業の進展状況

4月から、ベニヤマ自然パーク内のコテージで、サテライトオフィス(企業などの本拠から離れた場所に設置さ

れた事業所)のお試し勤務体験を受け入れています。WEBデザインなどのIT関連をはじめ、さまざまな企業から申し込みがあり、5月31日現在、10社22人がお越し勤務を終え、この事業に対する関心の高さを実感しています。お試し勤務を体験されたかたから執務環境に対する感想や提案をいただき、「おおだて満喫体験」には、豊富な地域資源を生かし切れないなどの意見もありました。



今後、島根県松江市との合同PRイベントの開催などを行い、さらにお試し勤務体験企業の獲得に努め、より多くの企業の声を反映した独自の誘致戦略を策定したいと考えています。

## 職の窓口「活Jobおおだて」の開設

4月に三ノ丸庁舎内に秋田労働局の職業紹介機能を有する職の窓口「活Jobおおだて」を開設しました。

この相談窓口は、秋田労働局と一体となって管内の雇用課題に取り組むために設置したものです。

7月の本格稼働に向けて求人情報提供端末などの設置を進めていて、現在は、ハローワーク大館から派遣された就職支援ナビゲーター1人が相談業務を行っています。



## 一般社団法人秋田犬ツーリズムの活動状況

昨年4月に設立した地域連携DMO一般社団法人秋田犬ツーリズム(上小阿仁村、北秋田市、小坂町、大館市の4エリアで連携し、秋田犬を核とした観光地域のブランド化を行いながら外国人旅行者などの誘致を図る法人)は、市町村の枠を超えて稼げる観光地域づくりを進めています。

5月9日、10日の2日間、外務省との共催で行った駐日外交団秋田県北部視察ツアーで、17カ国23人の大使が大館市を含むエリアを訪れ、歴史や産業観光施設を視察されました。大使の評価は非常に高く、今後の誘客に確かな手応えを感じています。

インバウンド(訪日旅行)誘客を進めるため、引き続き台湾をメインターゲットとした外国人旅行者の誘客に取り組みます。

## 春季イベント及び3D連携事業の開催状況

4月20日から5月3日までの14日間にわたり開催された大館桜まつりは、約1万5000人の来園者でにぎわい、桂城公園の桜をお楽しみいただきました。また、5月3日の第136回秋田犬本部展には約180頭の秋田犬が出陳され、海外のお客様も含め、多くの秋田犬ファンを魅了しました。

5月5日から7日までの3日間、ニプロハチ公ドーム(樹海ドーム)を会場に開催された北東北&北海道グルメフェスタ2017及び第3回肉の博覧会inおおだては、13万8000人の来場者でにぎわいました。初開催のグルメフェスタは、3D連携を基軸にした交流拡大事業(函館市、大館市、仙北市「角館」及び小坂町をつなぐ3D連携を積極的に進め、イベント開催などを通じ、外国人観光客・国内旅行者の周遊ルート形成する事業)のキックオフイベントで、会場では、3D連携市町などの観光PRが行われたほか、北東北と北海道の食を一堂に集めたゾーンの大盛況でした。肉の博覧会でも、比内地鶏や秋田牛、大館さくら豚などの肉料理が販売され長蛇の列ができるほどの盛り上がりでした。



5月19日には、小坂町、仙北市の各首長や佐藤新議長をはじめとする各議長、観光関係者とともに函館市を訪問し、函館市長やJR函館駅長などと意見交換を行いました。また、約70人が参加した懇談会で、函館市の観光関係者へ3D連携自治体の観光をプレゼンし、相互の観光情報を共有しました。

今後、函館から東北へ、東北から函館へ人の流れを創る周遊ルートを早期に形成し、3Dネットワークの強化と広域連携の絆を深め、交流人口の拡大を目指します。

## 国民保養温泉地の指定など

このたび、雪沢温泉、矢立温泉、大滝温泉、たしる温泉、大葛温泉、市街地区域の6地域が国民保養温泉地に指定され、5月15日に環境省で行われた指定式で環境副大臣から指定状を受け取りました。

昨年9月には、一般社団法人ONS EN・ガストロノミーツーリズム(温泉食、ウオーキングによる地域体験を観光客に提供し地域の活性化を目的とする法人)の設立に参画しています。今回の指定により、6月10日に開催されるイベントONS EN・ガストロノミーウオーキングinハチ公の里大館温泉郷へ弾みになると考えています。

今後は、指定された地域ごとに特色ある温泉地の形成を目指し、食文化との融合などにより市内温泉地の活性化と利用促進を図るため、さまざまな施策を展開します。

## 歴史まちづくりの取り組み状況

3月18日に開催した大館市歴史まちづくりシンポジウムでは、200人を超える参加者とともに、まちづくりの方向性や交流人口拡大の可能性を見出すことができました。



また、4月と5月には国土交通省東北地方整備局長や建設部長が市の現地調査に入り、さまざまな観点からまちづくり方策に対する力強い激励と、指導をいただきました。

今後は、国の財政支援を得ながら歴史的風致形成建造物を所有するかたへの補助制度を新設し、その活用と保全を図ります。また、大館城本丸跡の再整備やソフト事業の充実などニーズにかなう施策に関係者と一緒に取り組むほか、「浅利氏ゆかりの独鈷の歴史的風致を巡るまち歩き」などを開催し、シビックプライド(個人個人が都市に抱く誇りや愛着)の醸成に努めます。

## そのほかの報告

- ・ 補助金返還請求訴訟の判決状況
- ・ 平成28年度の決算見込み
- ・ 都市鉱山からつくる! みんなのメダルプロジェクトへの取り組み状況
- ・ 環境マネジメントシステムの取り組み状況
- ・ ねんりんピック秋田2017大館市交流大会の準備状況
- ・ 農作物の生育状況など
- ・ 林業成長産業化地域創出モデル事業の選定結果など
- ・ 地域経済・雇用対策の状況
- ・ 比内ベニヤマ荘の休業
- ・ 平成28年度の除雪状況
- ・ 春のスポーツイベントの開催状況
- ・ 栗盛記念図書館と松下村塾のリニューアルオープン

# 市立病院職員 のごあんない

第1次試験  
9月17日(日)／中央公民館



## ■試験区分・受験資格

### 上級行政事務・上級土木

昭和62年4月2日～平成8年4月1日生まれのかた(学歴は問いません)。

### 初級行政事務・初級土木

平成4年4月2日～平成12年4月1日生まれのかた。ただし、大学(4年制以上)を卒業または平成30年3月31日までに卒業見込みのかたは受験できません。

### 埋蔵文化財専門員

昭和57年4月2日以降の生まれで、次の要件を全て満たすかた。

①大学(4年制以上)を卒業したかたで、考古学または歴史学の専門課程を修めた

②3年以上の埋蔵文化財調査経験がある

③発掘調査の整理業務と報告書執筆業務(共同執筆も可)を行ったことがある

### 保育士

昭和62年4月2日以降の生まれで、保育士の登録を受けているかた、または平成30年3月31日までに登録を受ける見込みのかた。

### 行政事務(障害者枠)

昭和62年4月2日以降の生まれで、次の要件を全て満たすかた。

①障害者手帳(身体障害者・療

育・精神障害者保健福祉手帳)の交付を受けている

②自力(家族等の送迎含む)で通勤でき、介護者なしに職務が遂行できる

③活字印刷文による出題と口頭による面接に対応できる

### 消防士(男性・女性)

次の要件を全て満たすかた(学歴は問いません)。

①昭和62年4月2日～平成12年4月1日生まれで、準中型自動車運転免許証(5ト未満限定のものを除く)を所有するか平成30年12月末までに取得できる

②次の身体基準を全て満たす

身長 男性160cm以上  
女性155cm以上

体重 男性50kg以上  
女性45kg以上

視力 両目0.7以上、片目でそれぞれ0.3以上の視力(矯正視力を含む)があり、

色彩(赤・青・黄色)の識別が職務に支障のない

聴力 周波数1000及び4000ヘルツで、聴力レベルが35デシベル以下

③採用後、市内に居住できる

### 看護師

昭和62年4月2日以降の生

まれで、助産師または看護師の免許を取得しているかた。

### 薬剤師

昭和52年4月2日以降の生まれで、薬剤師の免許を取得しているかた。

診療放射線技師・管理栄養士

昭和57年4月2日以降の生まれで、受験職種の免許を取得しているかた。

※全ての受験資格には、29年度中の(国家)試験で受験職種の免許の取得見込みのかたを含みます。

### ■採用予定者数

いずれも若干名(消防士は男女合計で若干名)

### ■採用予定日

平成30年4月1日以降

### ■この試験を受けられないかた

次のいずれかに該当するかたは受験できません。

①日本の国籍を有しないかた

②成年被後見人または被保佐人(準禁治産者を含む)

③禁錮以上の刑に処せられ、その執行を終わるまで、またはその執行を受けることがなくなるまでのかた

④大館市職員として懲戒免職の処分を受け、当該処分の日から2年を経過しないかた

⑤日本国憲法またはその下に成立した政府を暴力で破壊することを主張する政党そ



あなたの力を生かす——

平成30年度採用

# 大館市職員・採用試験



## 申し込み 問い合わせ

〒017-8555 大館市字中城20番地  
大館市役所総務部職員課 ☎43-7029  
※採用試験の情報は、市のホームページ  
でもご覧いただけます。  
<http://www.city.odate.akita.jp/>

## 試験区分

上級行政事務	初級土木	看護師
初級行政事務	保育士	薬剤師
埋蔵文化財専門員	行政事務(障害者枠)	診療放射線技師
上級土木	消防士(男性・女性)	管理栄養士

他の団体を結成し、またはこれに加入したかた

## ■試験日程・方法

### 第1次試験

と き 9月17日(日)  
と ころ 中央公民館

### 試験方法

○一般教養試験(各試験区分共通)

※上級行政事務・埋蔵文化財専門員・上級土木は大学卒業程度、それ以外の試験区分は高校卒業程度  
の一般教養試験です。

○専門試験(上級土木、初級土木、保育士)

合格発表 10月5日(木)

### 第2次試験

と き 10月22日(日)  
と ころ 中央公民館

※消防士は消防本部。

### 試験方法

適性(性格)検査、作文、個別面接  
※消防士は適性検査ではなく体力度検査を実施。

### 最終合格発表

11月9日(木)予定

## ■受験案内・申込書の請求

次の窓口、または郵送で請求してください。

### 配布窓口

職員課、比内総合支所、田代総合支所  
(消防士については消防本部  
消防総務課、病院職員について

ては総合病院と扇田病院でも配布しています)

## 郵送での請求

表に「職員採用試験(市職員)」、「消防士」または「病院職員」と朱書きした封筒に、返信用封筒(120円切手を貼った角形2号封筒に、郵便番号、住所、氏名を明記)を同封して、職員課に請求してください。

※市ホームページからダウンロードすることもできます。

## ■受付期間・提出先

### 受付期間

7月4日(火)～8月14日(月)  
8時30分～17時15分

※土日祝日を除きます。

※手続き終了後に受験票を交付します。

### 提出先

職員課

## 郵送での提出

表に「職員採用試験申込」と朱書きした封筒に、提出書類と返信用封筒(82円切手を貼った長形3号封筒に、郵便番号、住所、氏名を明記)を同封してください。

※郵送の場合は8月14日(月)必着です。





# 大館市本庁舎建設基本設計が完成しました ～皆さんの声を募集します～

新庁舎の建設について、平成28年3月に策定した「大館市本庁舎建設基本計画」に基づき市民の皆さんの声を取り入れながら検討を重ね、「大館市本庁舎建設基本設計」を作成しました。実施設計に皆さんのご意見をさらに反映させるため、この基本設計を公表し、パブリックコメントを実施します。よりよい庁舎とするため、皆さんのご意見をお寄せください。

☎総務課新庁舎建設推進室 ☎43-7025



新庁舎 外観イメージ

ご意見は意見書様式に記入のうえ、閲覧窓口へ直接提出するか、郵送またはファクス、電子メールでお送りください。

提出いただいたご意見は集約し、市の考え方を付して広報や市ホームページで公表します。

※提出していただいたかたの住所や氏名は公表しません。

## 意見を提出できるかた

- 市内に住所を有するかた
- 市内の事務所または事業所に勤務するかた
- 市内の学校に在学するかた
- 市に対して納税義務を有するかた

## 意見募集期間

7月10日(月)～24日(月)17時  
※土日は郵送、ファクス、電子メールのみの受け付けです。

## 基本設計の閲覧

- ① ホームページで  
ホームページアドレス  
<http://www.city.odate.akita.jp/>
- ② 閲覧窓口で  
○本庁舎総務課新庁舎建設推進室  
○比内総合支所市民生活係  
○田代総合支所市民生活係

## 意見の提出

### 直接提出

各閲覧窓口へ持参  
郵送

〒017-8555

大館市字中城20番地

大館市役所総務課新庁舎建設推進室

### ファクス

49-11198

### 電子メール

[tyousya@city.odate.lg.jp](mailto:tyousya@city.odate.lg.jp)

※意見書様式は閲覧窓口で入手できるほか、市ホームページでダウンロードできます。また、任意の様式でも提出できます。

※意見書様式には必ず住所、氏名、年齢、性別を記入してください。記入がないものは意見として取り扱わない場合があります。



新庁舎 内観イメージ



# 65歳以上の皆さんへ 平成29年度 介護保険料額をお知らせします

65歳以上のかたの介護保険料額は、本人と世帯員の市民税課税状況や、本人の年金などの所得金額で決定され、7月に決定通知書または納付書が送付されます。  
 関長寿課介護保険係 ☎43-7055

## 保険料の納め方

① 年金から差し引かれる(特別徴収)  
 老齢年金、遺族年金、障害年金等が年額18万円以上のかた

② 納付書等で納める(普通徴収)  
 納付方法が特別徴収以外のかた

◆ 年金の年額が18万円以上のかたでも、次の場合は納付書か口座振替で納めていただきます。

○ 年度途中で65歳(第1号被保険者)になったとき  
 ○ 年度途中で他の市区町村から転入したとき

○ 年度途中で介護保険料の所得段階が変更になったとき

○ 年金の現況届を期限までに提出するのが遅れ、一時的に差し止めになったとき  
 ○ 年金担保貸付を受けたとき  
 ○ ねんきん特別便などで新たな年金記録が発見され、再裁定されたとき など

納付には口座振替が便利です。金融機関に通帳と通帳印、納付書を持参すると手続きができます。手続きの翌日以降の納期から口座振替になります。

## 納期内に納めましょう

第1期の納期限は、7月31日(月)です。忘れずに納付してください。

## 今年度65歳になるかたへ

40歳から64歳までのかたは、加入している医療保険(国民健康保険、社会保険など)の保険料と一緒に介護保険料を納めていただきます。

65歳になった月の分からは医療保険料とは別に、介護保

険料を納めていただきます。

4月2日～7月1日に65歳になったかた

7月に、納付通知書を送付します。

7月2日以降に65歳になるかた  
 誕生日月の翌月に、納付通知書を送付します。

※今年度65歳になるかたの特別徴収の開始は、翌年度以降になります。

## 介護保険負担割合証を 更新します

要支援(介護)認定などを受けているかた全員に交付している「介護保険負担割合証」は、7月末で適用期間が終了します。

7月下旬に、適用期間が8月1日～平成30年7月31日の負担割合証を送付します。

内容をご確認のうえ、介護サービス利用時に、介護支援専門員(ケアマネジャー)やサービス提供事業所に提示してください。

## 65歳以上のかたの介護保険料

段階	対象者	保険料率	保険料年額 (保険料月額)
第1	①生活保護を受けているかた ②世帯全員が市民税非課税で、老齢福祉年金を受給しているかた ③世帯全員が市民税非課税で、合計所得金額+課税年金収入額が80万円以下のかた	基準額×0.4	30,024円 (2,502円)
第2	世帯全員が市民税非課税で、合計所得金額+課税年金収入額が80万円を超え、120万円以下のかた	基準額×0.62	46,548円 (3,879円)
第3	世帯全員が市民税非課税で、合計所得金額+課税年金収入額が120万円を超えるかた	基準額×0.67	50,304円 (4,192円)
第4	本人が市民税非課税かつ合計所得金額+課税年金収入額が80万円以下で、世帯内に市民税課税者がいるかた	基準額×0.94	70,572円 (5,881円)
第5	本人が市民税非課税かつ合計所得金額+課税年金収入額が80万円を超え、世帯内に市民税課税者がいるかた	基準額	75,072円 (6,256円)
第6	本人が市民税課税で、合計所得金額が120万円未満のかた	基準額×1.28	96,096円 (8,008円)
第7	本人が市民税課税で、合計所得金額が120万円以上190万円未満のかた	基準額×1.35	101,352円 (8,446円)
第8	本人が市民税課税で、合計所得金額が190万円以上290万円未満のかた	基準額×1.6	120,120円 (10,010円)
第9	本人が市民税課税で、合計所得金額が290万円以上のかた	基準額×1.7	127,620円 (10,635円)

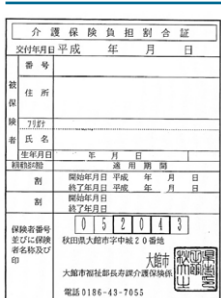

介護保険負担割合証  
イメージ



第30回  
全国健康福祉祭  
あきた大会

秋田からつながれ！つらなれ！長寿の輪

ねんりんピック秋田2017

9月9日(土)～12日(火) 開催

亶大館市実行委員会 ☎ 43-7134



©2015秋田県  
んだッチN0005

ねんりんピックとは？

「ねんりんピック」の愛称で親しまれている「全国健康福祉祭」は、60歳以上の方々を中心として、あらゆる世代の人たちが楽しみ、交流を深めることができるスポーツと文化の祭典です。  
厚生省創立50周年を記念して、昭和63年に兵庫県で第1回大会が開催されて以来、毎年開催されています。

実行委員会インタビュー

○実行委員会の松山宏之ひろゆきさんに大会にかける思いを聞きました。



いよいよ、県全域で行われる一大イベント「ねんりんピック秋田2017」の開催が近づいてきました。

市内でも、ソフトテニスやゲートボール(スポーツ交流大会)、ソフトバレーボール(ふれあいスポーツ交流大会)の実施が決定し、準備を進めています。

これまで、PRグッズを作成し、さまざまな場所で開催のお知らせをしてきました。

6月1日には、100日前イベントを行いました。多くのかたに集まっていたので、開催に対する期待の大きさを

実感しました。今後も、50日前イベントなどを行いますので、ぜひお越しください。

また、全国から足を運んでいただく選手や関係者、観客の皆さんに大館のことを大好きになつてもらいたいと考え、真心あふれるおもてなし事業を計画しています。「オーラ大館」で、一つでも多く市の魅力を発信するため、事業に参画していただける企業を募集しますので、よろしくお願ひします。

そのほか、会場の案内や美化など、大会の運営に協力していただける市民ボランティアも引き続き募集中です。興味のあるかたは気軽にお問い合わせください。

最後に、会場では健康教室やおもてなしイベントなど、どなたでも楽しめる催しを用意していますので、ぜひ会場にお越しください。

開催50日前イベント

大館市から参加する選手の紹介と県のイベントへ参画している団体の活動報告を行います。  
ぜひお越しください。

とき 7月21日(金)  
11時30分～12時  
ところ ニプロハチ公ドーム

交流大会協賛企業を募集しています

協賛企業は、市ホームページで紹介、大会報告書へ企業名称などの掲載を行います。

受付期間

8月31日(木)まで

募集内容

大会記念品、飲料水、紙コップなどの消耗品など

応募方法

大館市実行委員会へご連絡ください。説明に伺います。





学びの夏にしよう!

# 夏休みインフォメーション

タイトル	内容	とき／ところ	受付	申・問
わくわくサイエンスくさあ、あなたも科学の世界へ	<b>顕微鏡でマイクロワールドを体験!</b> ▷顕微鏡で不思議なミクロの世界を探検します。終了後、希望者には1週間顕微鏡を貸し出します。夏休みの自由研究にどうぞ! 対象／小学3年生以上 講師／大館鳳鳴高校 肥田宗友 <sup>むねとも</sup> 教諭 定員／10人(抽選)	7月22日(土) 10時～11時30分 ／郷土博物館	7月15日(土)まで	郷土博物館 ☎43-7133
	<b>生き物の不思議—セミの羽化を観察しよう!</b> ▷地面から出てきたセミの幼虫を捕まえて、自宅で羽化を観察します。 対象／小学生以上(保護者の付き添いが必要) 講師／郷土博物館 学芸員 定員／親子6組(先着) ※懐中電灯を持参してください。 ※過去に参加した人は参加できません。	7月28日(金) 19時～19時50分 ／鳥潟会館	7月5日(水)から	郷土博物館 ☎43-7133
	<b>わくわく化学実験</b> ▷わくわくする実験を通して知的好奇心を高めます。 対象／小学生以上 講師／大館鳳鳴高校 化学部員 定員／20人(先着)	8月2日(水) 10時～11時30分 ／郷土博物館	7月5日(水)から	郷土博物館 ☎43-7133
	<b>夏休み自由研究相談会(風穴・気象分野)</b> ▷気象予報士が、皆さんの自由研究の相談に応じます。 対象／夏休みに風穴・気象の自由研究をする児童・生徒 講師／郷土博物館 気象予報士 定員／なし(先着順に相談)	8月3日(木) 13時～15時 ／長走風穴館	当日	郷土博物館 ☎43-7133
クイズフリー	<b>長走風穴クイズラリー</b> ▷風穴で涼みながら全5問のクイズに答えます。全問正解者の中から抽選で5人のかたに記念品が当たります。 対象／どなたでも	7月22日(土)～8月31日(木) 9時30分～16時30分 ／長走風穴館	当日	長走風穴館 ☎51-2005
将棋・囲碁	<b>夏休み将棋教室</b> ▷将棋の指し方や礼儀を学び、ほかの参加者と交流しましょう。 対象／市内の小・中学生 定員／50人(先着)	7月25日(火)～28日(金)[全4回] 14時～16時 ／中央公民館	7月5日(水)から	中央公民館 ☎42-4369
	<b>夏休み囲碁教室</b> ▷囲碁の打ち方や礼儀を学び、ほかの参加者と交流しましょう。 対象／市内の小・中学生 定員／50人(先着)	8月1日(火)～4日(金)[全4回] 14時～16時 ／中央公民館	7月10日(月)から	中央公民館 ☎42-4369
たしる学舎	<b>砂金採り体験</b> ▷砂金採りについて、講話を聞き、そのあと実際に河川敷で体験します。保護者のかたもぜひ一緒にご参加ください。 対象／小学4年生～中学生 講師／高橋善之 <sup>よしゆき</sup> 教育長	8月2日(水) 9時～12時 ／田代公民館、早口川河川敷	7月28日(金)まで	田代公民館 ☎43-7126
キッズカレッジ	<b>天体観測</b> ▷天体望遠鏡を使って夏の夜の星や星座を観測します。 対象／小学生とその保護者 講師／大館少年自然の家 指導員	8月4日(金) 19時30分～21時 ／田代公民館、米代川河川敷	8月1日(火)まで	田代公民館 ☎43-7126

今どこで、何が起きている——大切な情報を逃さないために

# 緊急時情報 一斉配信システム にご登録ください

☎危機管理課 ☎43-7100

地震、テロ、  
土砂災害、洪水…

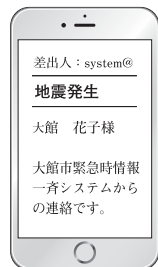

市では「緊急時情報一斉配信システム」により、市からの緊急な情報を電子メール、電話、ファクスで配信しています。

受信するためには事前の登録が必要です。電子メールで受信を希望するかたは右を参考に、電話やファクスで受信を希望するかたはお問い合わせのうえ、登録手続きをしてください。いざという時、市からの情報を迅速に受け取れるよう備えませんか。

## 登録できるかた

### メールで受信したい

インターネットに接続できるスマートフォンなどをお持ちであれば、どなたでも登録できます。

### 電話またはファクスで受信したい

携帯電話を持っていない等メールを受信できる環境がなく、次の要件に該当するかたが対象です。

- 一人暮らしの高齢者など
- 高齢者のみの世帯
- 視覚障害や聴覚障害のあるかた
- このほか市が認めたかた

## 配信情報

登録されたかたには次の情報を配信します。

### 地震情報

県北内陸部及び市内で震度4以上の地震が観測されたときに配信します。

### 土砂災害警戒情報

市内に土砂災害警戒情報が発表されたときに配信します。

### 河川洪水情報

米代川に洪水予報が発表されたときに配信します。

### 市からの緊急情報

市から、避難情報のほか台風情報や不審者情報などを配信します。  
※火災情報は配信しません。

### 国民保護情報

武力攻撃やテロ攻撃などの情報を配信します。

## メール登録の流れ

- ①右のQRコードを読み取って、または次のアドレスを直接入力して、空メールを送ります。



bousai.odate-city@raid2.ktaiwork.jp

- ②数分後に仮登録完了メールが届きます。メールの本文中にあるURL(ウェブアドレス)を選択します。



- ③本登録サイトで配信を希望する情報種別を選択して[次へ]を、次の画面で[登録]ボタンを押します。

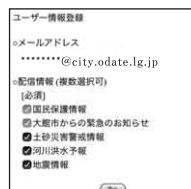

- ④登録完了メールが届きます。



**?** メールが届かない?  
「@raid2.ktaiwork.jp」からの指定受信設定を

### 新しく登録するかた

仮登録完了メールが届かない場合は迷惑メールとして取り扱われている可能性があります。指定受信の設定を行ってください。

### すでに登録されているかた

迷惑メール対策などをしていると、メールを受け取れない場合があります。同じく指定受信の設定を行ってください。

6月9日(金)現在のシステム登録者数 3,666人





新緑の矢立峠散策会(5月28日)

このコーナーでは、市内各地で行われるイベントや市民の活動をご紹介します。皆さんの身近で行われる楽しい催しなどありましたら、市役所総務課広報広聴係(☎43-7025)までお知らせください。



玉入れさせない



せーのでジャンプ

### 運動に親しむ チャレンジデー

(5月31日)

住民参加型のスポーツイベント「チャレンジデー2017 in おおだて」が行われました。チャレンジデーは毎年5月の最終水曜に行われ、人口規模がほぼ同じ自治体同士が15分以上継続して運動をした住民の参加率を競うもので、大館市の参加は今年で5回目になります。

ニプロハチ公ドームでは、板を使って玉入れの邪魔をする「玉入れさせない」や赤ちゃんの「はいはいレース」など、趣向を凝らした種目が行われ、老若男女を問わずスポーツを楽しむ姿が見られました。また、釈迦内小学校では5・6年生がロープジャンプに挑戦。「諦めるな」と応援し合いながら、ジャンプする回数の日本一を目指しました。

今年のイベント参加率は66・4%で、対戦相手の岩手県北上市(参加率65・5%)に接戦の末、僅差で勝利。通算成績を2勝3敗にすることができました。

チャレンジデーにご協力くださいました各学校、町内会、事業所、各種団体、市民の皆さん、そして北上市さんありがとうございました。

市の温泉地活性化を目指して「ONSEN・ガストロノミーウォーキングinハチ公の里大館温泉郷」が開催され、市内外から200人を超えるかたが集まりました。

不安定だった天候もスタート地点の旧小坂鉄道レールコースを出発するころには快晴となり、参加者たちはゴールのJR大館駅まで思い思いのペースで歩きました。ウォーキングの途中には、温泉熱で養殖されたドジョウの唐揚げや比内地鶏の試食、大館曲げわっぱの工房見学なども用意され、大館の魅力に触れる1日になりました。



健康的にウォーキング

### 大館温泉郷を歩いて満喫

(6月10日)



笑顔で抱負を語る2人

佐藤真輝雄さん(写真中央)は東京都内で働いていましたが、自分が生まれ育った大館を元気にしたいと帰郷しました。体験旅行プロデューサーとして農作業体験メニューの企画や運営、お客様の招致などの業務を行います。

小笠原美弥さん(写真左)は愛媛県松山市からの移住で、自然が豊かで温泉が豊富な大館に興味があったといいます。長期滞在の仕組みづくりや移住、定住関連業務を行う移住プロデューサーとして活躍します。

### 新隊員着任

(6月1日)

地域に移り住んで、地域力の維持や強化を図る地域おこし協力隊。市では、市内全域を活動地域としています。このほど新たに2人の隊員が着任しました。



# 保健 & 健康

## Health Design Page

申・問 健康課(保健センター内)  
L 42 9055 FAX 42 9054

受診の際には、事前に「平成29年度健康ガイド」をご覧のうえ、受診時の注意事項や「検診が無料になるかた」、検診予定日などをご確認ください。  
※紛失したかたには、健康課で差し上げます。



・肺がん検診  
・大腸がん検診  
・特定健康診査  
・後期高齢者の健康診査

詳しい受付時間や会場は、「健康ガイド」6、7ページをご覧ください。  
特定健康診査、後期高齢者の健康診査の対象者には、6月に「受診券」と「日程のお知らせ」を郵送しました。

**長木地区**  
7月12日(水)～20日(木)  
※7月14日(金)及び土日祝日を除く。

**釈迦内地区**  
7月24日(月)～8月1日(火)  
※7月28日(金)及び土日を除く。

**十二所地区**  
8月2日(水)～7日(月)  
※土日を除く。

**健診(検診)の結果**

受診の約4～6週間後に郵送します。

**対 象**

市民で、40歳以上のかた

(昭和53年4月1日以前に生まれたかた)

**検診方法**

胸部レントゲン撮影

**自己負担金**

400円

**対 象**

市民で、35歳以上のかた

(昭和58年4月1日以前に生まれたかた)

**検査方法**

採便容器の提出

**自己負担金**

500円

※採便容器がないかたは、検診日前にお申し込みください。

**特定健康診査・後期高齢者の健康診査**

**対 象**

特定健康診査

大館市国民健康保険に加入している40歳以上のかた

(昭和53年4月1日以前に生まれたかた)

後期高齢者の健康診査

後期高齢者医療制度に加入しているかた

後期高齢者医療制度に加入しているかた

**健診内容**

問診、診察、血圧測定、身体計測、尿検査、血液検査など

**自己負担金**

無料



・特定健康診査  
・後期高齢者の健康診査  
(医療機関方式)

対象のかたには、6月に「受診券」と「日程のお知らせ」を郵送しました。

受診券が届いていないかたや4月21日以降に大館市国民健康保険・後期高齢者医療制度に加入したかたは、お問い合わせください。

一部の機関では土曜も受診できますので、ぜひご利用ください。

特定健康診査

大館市国民健康保険に加入している40歳以上のかた

(昭和53年4月1日以前に生まれたかた)

**後期高齢者の健康診査**

後期高齢者医療制度に加入しているかた

**日 程**

7月1日(土)～8月31日(木)

※申し込みは不要です。「日程のお知らせ」で受診できる機関や各機関の日程を確認のうえ、ご利用ください。

※お盆期間中は、休診する機関がありますので、各機関に直接お問い合わせください。

**協力医療機関**

7月1日(土)～8月31日(木)

※申し込みは不要です。「日程のお知らせ」で受診できる機関や各機関の日程を確認のうえ、ご利用ください。

**日 程**

7月1日(土)～8月31日(木)

※申し込みは不要です。「日程のお知らせ」で受診できる機関や各機関の日程を確認のうえ、ご利用ください。

※お盆期間中は、休診する機関がありますので、各機関に直接お問い合わせください。

**協力医療機関**

7月1日(土)～8月31日(木)

※申し込みは不要です。「日程のお知らせ」で受診できる機関や各機関の日程を確認のうえ、ご利用ください。

※お盆期間中は、休診する機関がありますので、各機関に直接お問い合わせください。

※お盆期間中は、休診する機関がありますので、各機関に直接お問い合わせください。

※やしろ内科クリニック(大町) ☎57-8335が協力機関に追加されましたのでご利用ください。

健康受付時間

水・土	9時～11時
月・火・木・金	9時～12時 / 14時～16時

扇田病院  
9月1日(金)～29日(金)

※申し込みが必要です。7月3日(月)～8月31日(木)に、扇田病院 ☎55-12255に電話で直接お申し込みください。

問診、診察、血圧測定、身体計測、尿検査、血液検査など

**自己負担金**

無料



**胃がん検診**

申し込みは不要ですので、会場に直接お越しください。

日程や自己負担金が無料になるかた、注意事項は「健康ガイド」8ページをご覧ください。

**対 象**

市民で、40歳以上のかた

(昭和53年4月1日以前に生まれたかた)

**検査方法**

胃部レントゲン撮影

**自己負担金**

1000円

**検診の結果**

受診の約5～6週間後に郵送します。

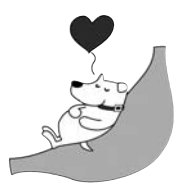





**大腸がん検診の容器  
申し込み(3回目)**

大腸がん検診は、事前に採便容器を自宅に郵送し、検診日に容器を回収する方式で実施します。

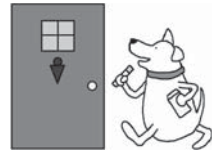

昨年年度の検診を受診したかたには5月に容器を郵送しました。

容器が届いていないかたで検診を受けたいかたは、電話でお申し込みください。

**対象**

市民で、35歳以上のかた

(昭和58年4月1日以前に生まれたかた)

**受付期間**

釈迦内・十二所地区、「はちのまるごと検診Day」の検診会場で受診を希望するかた

6月27日(火)～7月7日(金)

比内地域の検診会場で受診を希望するかた

7月10日(月)～21日(金)

矢立・花岡地区の検診会場で受診を希望するかた

7月24日(月)～8月7日(月)

**受付時間**

8時30分～17時

**申し込み専用ダイヤル**

43-7143

※昨年度までに受け取った容器は使用できません。



**「はち」のまるごと  
検診Day**

大腸がん検診、肺がん検診、胃がん検診の三つを一緒に受けられる「はちのまるごと検診Day」が始まります。一つの検診だけの受診も可能で、申し込みは不要ですので、会場に直接お越しください。

**対象**

大腸がん検診

市民で、35歳以上のかた

(昭和58年4月1日以前に生まれたかた)

肺がん検診・胃がん検診

市民で、40歳以上のかた

(昭和53年4月1日以前に生まれたかた)

**日程**

7月28日(金)、30日(日)

※7月28日(金)は女性のみ受診できます。

**受付時間**

胃がん検診を受けるかた

6時30分～7時30分

胃がん検診を受けないかた

8時～8時30分

**持ち物**

タクミアリーナ

**自己負担金**

健康手帳、採便容器(大腸がん検診を受診するかた)

**大腸がん検診**

5000円

肺がん検診

4000円

胃がん検診

10000円



**子宮がん検診  
(検診車)**

※大腸がん検診の採便容器がないかたは、検診日前にお申し込みください。※受診人数によって、待ち時間が非常に長くなる場合があります。

**対象**

市民で、20歳以上の女性

(平成10年4月1日以前に生まれたかた)

**日程**

比内公民館

7月7日(金)、20日(木)、31日(月)

ニプロハチ公ドーム・パークセンター

ター

7月25日(火)、8月2日(水)、

24日(木)、30日(水)

田代いきいきふれあいセンター

7月27日(木)、8月8日(火)

※検診日前にお申し込みください。

**持ち物**

健康手帳、スカート

**自己負担金**

子宮頸がん検診

13000円

婦人科超音波検診

4000円

**事前申し込みの受付時間**

8時30分～17時

**申し込み専用ダイヤル**

43-7143

※乳がん検診も同時に受診できます。対象のかたなど、詳しくは「健康ガイド」10ページをご覧ください。



**エンジンヨイ!  
エクササイズ講座**

《心身スッキリ ピラティスに挑戦》  
申し込み、参加費は不要です。動きやすい服装でご参加ください。

**対象**

市民で、20歳以上の女性

(平成10年4月1日以前に生まれたかた)

**日程**

比内公民館

7月12日(水)

19時～20時30分

タクミアリーナ

室内用運動靴、タオル、飲み物

ヨガマット(お持ちのかた)

田村 律子氏



**エンジンヨイ!  
元氣アップ講座**

《自力整体でゆがみ知らずのからだづくり》  
申し込み、参加費は不要です。動きやすい服装でご参加ください。

**対象**

市民で、20歳以上の女性

(平成10年4月1日以前に生まれたかた)

**日程**

比内公民館

8月2日(水)

10時～11時30分

タクミアリーナ

室内用運動靴、タオル、飲み物

ヨガマット(お持ちのかた)

佐藤 宏満氏



**このマークが目印☆**

**「健康ポイント」の対象**  
となる健診(検診)や講座には「はちのまる」の健康ポイントマークが付いています。詳しくは広報6月号12・13ページでご確認ください。



## QRコード付き見守りシールで もしものときも安心!



認知症などで徘徊の心配があるかたのために、見守りシールを活用しませんか。

高齢者の衣服や持ち物にQRコード(二次元バーコード)の付いたシールを貼り付け、万が一の場合発見したかたがQRコードを携帯電話等で読み取ることで、事前に登録しているご家族などに伝言板経由で瞬時にメールが届きます。

希望するかたは、下記または担当のケアマネジャーや地域包括支援センターへご相談ください。

問 長寿課高齢者福祉係 ☎43-7056

## 市民文化会館情報

申・問 ☎49-7066

### あきとし 鈴木昭寿の ウクレレワークショップ2017

どなたでも参加できます。  
12月にはコンサートも開催します。



とき [全8回]

8月7・21日、9月16・25日、  
10月14・23日、11月4・20日

時間

月曜初級 18時30分、  
中級 19時45分

土曜初級 13時30分、中級 15時

参加費 3,000円

## 第1回 米代川 川遊びカヌー体験

問 田代公民館 ☎43-7126

カヌーに乗って川遊びをしながら米代川の豊かな自然に触れませんか。カヌーシード秋田のメンバーも乗船するため、安心して楽しめます。

とき 7月30日(日) 受付:10時~14時

ところ 外川原地区米代川河川緑地

参加費 1人500円

※雨天・強風・河川増水の場合は変更・中止あり。



## 戸嶋靖昌展 —我が胸にふるさとは永遠なり—

問 郷土博物館 ☎43-7133

不世出の画家、戸嶋<sup>やすまさ</sup>靖昌の展覧会です。Eテレ「日曜美術館」で特集が組まれるなど、近年注目が高まっています。ぜひご覧ください。

とき 7月22日(土)~8月31日(木)

※9時~16時30分(最終入館16時)。月曜休館。

ところ 郷土博物館

入館料 一般300円 ※学生・生徒・児童・幼児は無料。



## 計量器の定期検査

問 商工課商工係 ☎43-7071

物品の売買や、病院・学校などで体重を測定するために使用する計量器(家庭用は対象外)は、2年に1回の定期検査が必要です。対象となる計量器をお持ちのかたは忘れずに右の日程中に受検してください。



	とき	ところ
7月19日(水)	10時30分~11時30分	真中公民館
	13時30分~14時30分	下川沿公民館
	15時 ~16時	田代公民館
7月20日(木)	9時30分 ~11時30分	十二所公民館
	13時30分~16時	上川沿公民館
7月21日(金)	9時 ~10時	花岡公民館
	10時30分~11時30分	釈迦内公民館
	13時30分~15時30分	北地区コミュニティセンター
7月24日(月)	10時30分~11時30分	中央公民館
	13時 ~16時	
7月25日(火)	10時 ~11時30分	比内公民館
	13時30分~16時	
7月26日(水)	9時30分 ~11時30分	中央公民館
	13時 ~15時	

## 農作物などをクマから守るために

県内各地でクマによる人身被害が発生しています。農作物は夏から秋にかけて収穫時期を迎えるものが多いことから、クマとの遭遇や農作物などの被害対策を十分に行ってください。

問 農林課農林整備係 ☎43-7075

### ◆農作物の被害防止対策

- 出沒や目撃情報があった地域などでは、遭遇する可能性の高い早朝や夜間の農作業は行わない。また目撃情報があった場合は、速やかに農作業を中止する。
- 頻繁にクマが出沒する地域では、できるだけ単独での作業は避ける。
- 作業中はラジオなど音の出るものを携帯して、自分の存在をアピールする。

### ◆樹園地等の管理

#### (1)誘引物の除去

- 収穫した農作物や果実は速やかに搬出してクマの手の届かないところで管理し、廃棄する農作物や果実は畑・園地に放置しない。
- 収穫物の収納庫はきちんと施錠し、クマの侵入を防ぐ。
- 田畑や家畜周辺の柿や栗などは、なるべく早く収穫する。
- 家畜飼料の保管場所は厳重に管理する。
- 草刈機などのガソリン等、揮発性物質の保管管理にも注意する。

#### (2)緩衝帯の整備

- 田畑や園地、畜舎などと隣接している里山が茂っていると、体を隠したまま接近することが可能となることから、こうした茂みを伐採や草刈をするなどの環境整備を行う。





# お知らせ

## 7月は固定資産税第2期と 国民健康保険税第1期の納期です

国民健康保険税の納税通知書は7月12日付けで発送しますので、納期内に納付してください。口座振替のかたは、振替前日までに残高確認をお願いします。

**納期限・口座振替日** 7月31日(月)

**問** 口座振替 収納課総務係 ☎43-7035  
市税の納付 収納課収納係 ☎43-7036

## 税の休日納付相談窓口

事情により納期内の納付が困難で平日相談に来られないかたは、休日納付相談窓口をご利用ください。市税等の納付も受け付けていますので、納付書をご持参ください。また、キャッシュカードと納税通知書だけで、口座振替の申し込みができる便利な「ペイジー」もご利用できます。

**とき** 7月30日(日) 9時～13時

**ところ** 収納課収納係

**問** 収納課収納係 ☎43-7036

## 病院でボランティアをしてみませんか

ご自身の都合に合わせて活動できます。関心のあるかたは気軽にお問い合わせください。

- 内容** ①外来への患者さんのご案内  
②受診手続きのお手伝い(再来受付機の操作案内を含む)  
③車いす利用の患者さんの介助 など

**申・問** 総合病院医事課相談支援係 ☎42-5370

## おおだてひきこもり相談室出前相談会

相談は無料です。電話でお申し込み(平日13時～16時)ください。

**対象** 市在住の就労可能な年齢(義務教育終了後～おおむね65歳)のかたやそのご家族

**とき** 7月21日(金)、8月18日(金)  
各13時30分～16時

**ところ** 中央公民館

**申・問** おおだてひきこもり相談室 ☎43-1155

## 国民年金保険料の免除・猶予

国民年金保険料を納めるのが困難な場合、申請すると保険料の免除や猶予を受けられます。

**対象** 平成27年6月分～平成30年6月分の国民年金保険料

**種類** 免除制度、納付猶予制度、学生納付特例制度

※申請書は年度ごとに提出が必要です(1年度：7月～翌年6月)。  
※平成27年6月分の申請受け付けは29年7月31日(月)までです。

**申・問** 保険課年金係 ☎43-7043  
比内総合支所市民生活係 ☎43-7094  
田代総合支所市民生活係 ☎43-7099

## 水道メーターを交換します

水道メーターは8年ごとの交換が義務付けられていて、今年の交換対象番号は「22-\*\*\*\*」です。

交換は無料で、市発行の名札を付けた作業員が作業に伺います。留守のときでも作業を行う場合がありますので、宅地内への立ち入りについてご了承ください。

**とき** 7月～9月

**問** 水道課給水計画係 ☎43-7090

## 福祉医療費受給者証を更新します

福祉医療費受給者証(一部を除く)は7月末で有効期限が切れます。条件により自動更新されるかた、改めて申請が必要なかたがいますので下記でご確認ください。

●「乳幼児及び小中学生」「ひとり親家庭の児童」「重度心身・高齢身体障害者」の受給者証をお持ちで所得等の条件に該当するかた自動更新となります。7月下旬に8月1日から有効の受給者証を郵送します。

●身障・療育手帳の再判定月の末日が受給者証の有効期間となっているかた

自動更新されません。新しい手帳が交付されたときに改めて受給者証の交付申請が必要です。

●受給者証がないかた

交付の対象と思われる場合は申請してください。

**申・問** 保険課医療給付係 ☎43-7046

## 契約トラブルで困っていませんか

「安くなると言われて光回線の契約をしたが実際は高くなった」「身に覚えのない利用料金を請求されている」といった場合は、市民相談室へご相談ください。

**問** 消費生活センター(市民相談室) ☎43-7045

## 交通事故等発生件数

大館警察署調べ 6月1日現在

		5月 発生件数	1月からの 累計	前年 対比
人身 事故	発生件数	9	43	- 1
	死者数	1	1	± 0
	負傷者数	9	57	+ 5
火災件数		3	12	- 7

◆消防テレホンサービス ☎42-0119

## 成人式に参加しませんか

**とき/ところ** 8月15日(火) 14時(受付開始13時) / 市民文化会館

**対象** 市民及び市民の子や兄弟姉妹などで、平成8年4月2日から平成9年4月1日までに生まれたかた

**申込** 事前の申し込みは不要です。参加申込書に必要事項を記入のうえ、当日受け付けに提出してください。

**申込書** 市民課(本庁舎)、比内総合支所、田代総合支所、教育委員会生涯学習課、各公民館、市民サービスセンター  
※市ホームページでもダウンロードできます。

問生涯学習課 ☎43-7113

## 記念撮影

希望するかたは記念写真の撮影をすることができます。当日受け付けの際にお申し込みください。

**撮影料** 1,500円(送料含む)

※写真は出身小学校単位での撮影となりますが、人数が少ない場合は他校との合同となることがあります。

### まごころ料理教室参加者

今回は、ハヤシライスなど全3品を作ります。

**対象** 18歳以上で、精神障害者保健福祉手帳の交付を受けている在宅の市民

**とき** 7月21日(金) 9時30分

**ところ** 勤労青少年ホーム

**定員** 20人(先着、付き添い含む)

**受付** 7月5日(水) 9時から

**申・問** 身体障害者福祉センター☎49-0104

### 読書感想文コンクール作品

入賞作品は新聞と市立図書館ホームページに掲載します。読んだかたが本を手にとってみたいくなるような感想文をお寄せください。

**対象** 15歳以上(中学生を除く)の市民、市に通勤・通学しているかた、または市にゆかりのあるかた

**内容** 未発表のもので400字詰め原稿用紙5枚以内。課題は自由。

**部門** 高校生の部、一般の部

**申込** メールでデータ送信、郵送、または直接持参

**受付** 7月14日(金)～9月13日(水) 当日消印有効

**申・問** ☎42-2525 〒017-0827  
大館市字谷地町13番地 大館市立栗盛記念図書館「大館市読書感想文コンクール」係  
✉lib.odate@aqua.ocn.ne.jp

### 中学生の防火・防災作文

**テーマ** 日頃から防火・防災について考えていること。防火・防災のために心掛けていることや必要だと思うこと。

**内容** 未発表のもので400字詰め原稿用紙3枚程度。1枚目の1行目に「題名」、2行目に「学校名、学年、氏名」を記入。

**申込** 在学している中学校へ申し込み

**受付** 7月3日(月)～10日6日(金)

**表彰** 12月上旬に入選者の中学校に通知するほか、最優秀作品は新聞に掲載する予定です。

**申・問** 消防本部消防総務課☎43-4152

## 親子えだまめもぎ取り体験会

取ったえだまめはそのままお持ち帰り!体験のほか、景品付きの  
もぎ取り競争もあります。親子で一緒にお楽しみください。



**対象** お子さん1人と保護者1人のペア

**とき** 7月29日(土) 午前の部9時30分/午後の部13時30分

**集合** JAあきた北配送センター(大館市赤石字伊勢堂岱233-1)  
※枝豆畑までバスで移動します。

**参加費** 1組500円(傷害保険料等)  
※当日回収。おつりのないようお願いいたします。

**定員** 各15組30人(先着)

**受付** 7月10日(月)～14日(金) 9時～17時



**申・問** 大館市えだまめ産地育成研究会☎43-7074 FAX42-8570

### 仕事も子育てもいっしょけんめい

## 「働くパパママ応援企業」事業所募集!

**申・問** 子ども課子育て支援係☎43-7053

仕事と子育ての両立支援に取り組んでいる企業に対し、市が「働くパパママ応援企業」として認定しています。市では今年度の認定事業所を随時募集しています。認定されると認定証が交付されるほか、市ホームページなどで紹介され、その取り組みを広くPRできます。

**対象** 市内で事業活動を行う企業・団体(公益法人、非営利団体含む)

**提出物** ①申請書 ②認定基準チェックリスト(チェック項目1つ以上)  
③取り組みに関する資料・パンフレットなど

### 大館市働くパパママ応援プロモーションムービー公開中!

市内13の企業・団体が登場し、そこで働く人々や子育てに関する取り組みを紹介しています。企業・団体の皆さんや子育て中のかた、将来子育て世代となるかたなど、ぜひご覧ください。

動画は大館市子育て応援ポータルサイト『おおだて子育てねっと』から、または動画サイトYouTubeで「大館市 パパママ」と検索!



大館能代空港利用促進協議会

## 大館能代空港ニュース

市民限定

### 大館能代空港発着便の利用で地域限定商品券3,000円分を進呈

**対象** 片道・往復・小児・特割の運賃(旅割、バック商品などは対象外)

**条件** 航空券を下記旅行代理店から購入すること  
○秋北航空サービス 大館営業所  
○弘南観光開発 大館営業所  
○秋田旅行センター 大館店(JTB)  
○JAあきた北 旅行センター

### 空港利用で首都圏までひとつ飛び!

7/1～31の時刻表 東京(羽田空港)便

大館能代	東京	大館能代
10:45	→ 12:00	8:55 → 10:05
18:05	→ 19:20	16:15 → 17:25

ホームページ「大館能代空港どっと混む!」から  
<http://www.odate-noshiro-airport.com/>

☎大館能代空港利用促進協議会事務局  
(移住交流課内)☎43-7149



## 催し

### おしゃべりひろば「ひだまり」 ～わわわde子育てカフェ～

子育て中のママやおばあちゃん、  
プレママ、みんなで集まりませんか。  
申し込みは不要です。

**とき** 7月13日(木) 10時

**ところ** 城西児童センター

**内容** 講話(助産院イスキア)、ハン  
ドエステ

**参加費** 300円(材料費別途)

**問** 生涯学習課☎43-7113

### 初開催! 図書館まつり

古本市や特別おはなし会、ミニ  
コンサート、落語会、しおり作り  
などイベント盛りだくさんです。

**とき** 7月15日(土) 9時30分～17時

**ところ** 栗盛記念図書館

**問** 栗盛記念図書館☎42-2525

## 募集

### 矢立峠散策会参加者

夏休みのひととき、お子さんと  
一緒に山歩きを楽しみませんか。

**とき** 7月15日(土) 9時15分

**集合** 道の駅やたて峠 ※小雨決行。

**受付** 7月7日(金)まで

**申・問** 矢立公民館☎43-7125

### 新体カテスト参加者

**対象** 20～79歳の市民

**とき** 7月15日(土) ①10時、  
②13時、③15時、④17時

**ところ** タクミアリーナ

※希望者には昨年の全国平均と比  
較した結果を送付します。

**申・問** スポーツ振興課スポーツ交流推進係  
☎43-7148 FAX54-6999

### 大館歴まち散歩参加者

扇田神明社の例祭見学を中心に  
扇田地区を歩いて巡ります。

**とき** 7月15日(土) 13時30分

※13時20分集合。雨天決行。

**集合** 比内公民館第3・4研修室

**ルート** 扇田神明社参拝～<sup>おたびしよ</sup>御旅所宮  
嶋家～<sup>ぶけもん</sup>武家門～<sup>ふなつきぼると</sup>舟着場跡～  
<sup>とくえいじ</sup>徳栄寺～<sup>じやっこういん</sup>寂光院～<sup>じゆせんじ</sup>寿仙寺～  
<sup>しょうかくじ</sup>正覚寺～<sup>ちようせんじ</sup>長泉寺

**受付** 7月3日(月)から

**申・問** まちづくり課歴史まちづくり係☎43-7135

### 水中運動教室参加者

新たにオープンする花岡のプー  
ルで教室を開催します(全6回)。

**対象** 20歳以上の市民(初心者)

**とき** 7月20・27日、8月3・10・17  
・24日(木) 各14時30分

**ところ** 花岡総合スポーツ公園

**定員** 20人(先着)

**受付** 7月5日(水)から

**申・問** スポーツ振興課スポーツ振興係☎43-7148

### スポーツ・レクリエーション祭参加者

**対象** 市民(年齢の基準は4月1日  
時点)

**とき** 9月17日(日)

**種目/会場/対象**

① 8人制バレーボール  
比内体育館/60歳以上

② ソフトバレーボール  
釈迦内体育館/高校生以下除く

③ ラージボール卓球  
田代体育館/高校生以下除く

④ ユニカール  
田代体育館/小学4年生以上

⑤ ターゲットバードゴルフ  
あやめの里TBG場/高校生以下除く

⑥ グラウンド・ゴルフ  
二井田多目的広場/高校生以下除く

**受付** 8月10日(木)まで

**申込先** 各地区体育スポーツ振興会事  
務局(申込先への連絡方法は  
下記へお問い合わせください)

**問** スポーツ振興課スポーツ交流推進係☎43-7148

### 障害者ビームライフル教室参加者

**とき** (1)身体障害のあるかた

7月13・20・27日(木)

(2)知的・精神障害のあるかた

8月24日、9月14・28日(木)

各13時30分

**ところ** 中央公民館

**定員** 各回20人(先着)

**受付** 7月5日(水) 9時から

**申・問** 福祉課障害福祉係☎43-7052

## プール・運動広場・室内運動場

# 花岡総合スポーツ公園 7月15日(土)オープン!

旧大館工業高校の跡地を大館市花岡総合スポーツ公園としてオープンします。皆さんぜひご利用ください!

### ①多目的プール

**とき** 9月3日(日)まで

**時間** 9時30分～12時、13時30分～  
16時、17時～19時(夜間は高校生以上)

**使用料** 高校生 100円 中学生以下  
使用料  
無料  
(1回) 一般 200円

**受付** その場で受け付け、支払い  
※使用は小学4年生以上。

### ②多目的運動広場

**とき** 10月31日(日)まで 使用料  
無料

**時間** 9時～19時

### ③多目的室内運動場

**とき** 平成30年3月31日(土)まで

**時間** 9時～22時

**使用料** 高校生 100円 中学生以下  
使用料  
無料  
(1時間) 一般 200円  
照明設備 100円

### ②③共通事項

**受付** 使用日の1カ月前から(②③申請  
書を提出し③納付書でお支払いください)

**申込先** スポーツ振興課スポーツ振興係  
☎43-7148 FAX54-6999

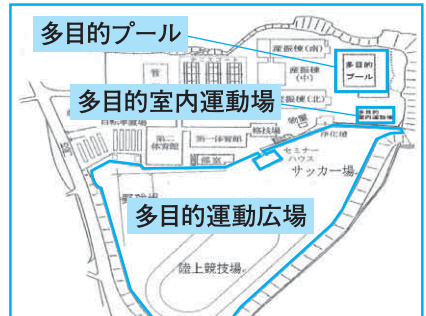

### 花岡総合スポーツ公園

所在地:大館市花岡町字アセ石33

※申し込み方法の詳細はお問い合わせください。  
申請書は市ホームページからダウンロードできます。

## 入国警備官採用試験受験者

出入国管理行政の第一線で活躍する入国警備官を募集します。詳しくは、お問い合わせください。

**対象** ホームページでご確認ください。  
**1次試験** 9月24日(日) **受付** 7月18日(火)9時～27日(木)※インターネットからお申し込みください。

**申・問** 法務省仙台入国管理局総務課  
☎022-256-6076  
<http://www.jinji-shiken.go.jp/juken.html>

## ひとり親家庭などが対象のパソコン講習会参加者

インターネットを活用して画像データの取り込み、チラシや名刺の作成方法を学びます。**対象** ひとり親家庭の父母、寡婦など **とき** 9月5日(火)～11月7日(火)の毎週火曜(全10回) **ところ** 東光コンピュータ・サービス **参加費** 無料(テキスト代別途) **受付** 8月24日(木)まで※申込書は市の子ども課児童相談係にあります。

**申・問** 秋田県ひとり親家庭就業・自立支援センター☎018-896-1531

## 放送大学学生(10月入学)

テレビやインターネットを通じて授業を行う通信制大学です。心理学や福祉、経済など幅広い科目から1科目単位で学ぶことができます。無料で資料を差し上げますので気軽にお問い合わせください。**受付** 9月20日(水)まで

**問** 放送大学秋田学習センター  
☎018-831-1997

## 自衛官等採用試験受験者

### ①一般曹候補生

**対象** 平成30年4月1日現在、18～26歳のかた **1次試験** 9月16日(土)または17日(日)のうち自衛隊が指定する1日 **ところ** 16日/お問い合わせください。17日/北地区コミュニティセンター

### ②航空学生

**対象** ④海上自衛隊高卒または高専3年次修了(ともに見込み含む)で18～22歳のかた ⑥航空自衛隊高卒または高専3年次修了(ともに見込み含む)で18～20歳のかた **1次試験** 9月18日(月) **ところ** 北秋田市交流センター(北秋田市)

### ③自衛官候補生

**対象** 採用予定月の1日現在、18～26歳のかた※試験日程など、詳しくはお問い合わせください。

**受付** ①②9月8日(金)まで③年間を通じて募集

### 自衛官採用制度などの出張説明会

職種の内容や自衛隊の生活、待遇などの説明のほか、部隊見学の相談を行います。お好きな日時と場所を選べますので、興味のあるかたはお電話ください。

**申・問** 自衛隊秋田地方協力本部  
大館出張所☎42-1398

## お知らせ

### 国立西洋美術館所蔵

ミュージアムまなざしの先の女性たち

**とき** 7月15日(土)～9月18日(月)

**ところ** 秋田県立近代美術館(横手市) **観覧料** 一般1,000円/高校・大学生500円(要学生証提示)

**問** 秋田県立近代美術館☎0182-33-8855



## 図書館だより

### 新着一般書

江戸の旅人書国漫遊	杉浦日向子
スマホの5分で人生は変わる	小山 竜央
父と私	田中真紀子
ある日うっかりPTA	杉江 松恋
天体写真の教科書	牛山 俊男
ボケない片づけ	高橋 和子
クマ問題を考える	田口 洋美
シンプルな正体	ディックブルーナ
子規の音	森 まゆみ
今ひとつの、和泉式部	諸田 玲子
作家的覚書	高村 薫
野良猫を尊敬した日	穂村 弘

### 新着児童書

10分で読める大わらい落語	土門トキオ
遠い国から来た少年	黒野 伸一
はじめてのオーケストラ	佐渡 裕
おばあちゃんがこどもだったころ	菅沼 孝浩
リサとガスパルとうきょうへいく	アングットマン

### 図書館で「ホッとタイム」



お茶を飲みながら楽しく語り合いたい。申し込み・参加費は不要ですので、気軽にお越しください。

**とき** 7月15日(土) 13時

**ところ** 栗盛記念図書館

今回は

特別版として「図書館まつり」の中で  
暁亭さんぽさん、暁亭さんせきさんを  
迎え「七夕寄席」を行います。

栗盛記念図書館 / ☎42-2525

**開館時間** 平日 9時30分～19時  
土・日曜、祝日 9時30分～17時

**休館日** 月曜(祝日の場合を含む)

花矢図書館 / ☎46-1557

比内図書館 / ☎43-7142

田代図書館 / ☎43-7127

**開館時間** 平日 9時～19時  
土・日曜 9時～17時

**休館日** 月曜、祝日

広告

シロアリ!?と思ったら…



毎年、梅雨の時期からシロアリのご相談が増えてきます。

羽根アリを見かけたら、まずはご相談下さい

調査・見積無料  
5年間保証

「各種害虫」ご相談ください

### 【シロアリの特徴】

- からだの2倍くらい大きな羽根
- 水回りや湿気の多い場所に出やすい



地元生まれで 36年実績が自信へ!

東北環境消毒有限会社

大館市有浦 4-5-30 ☎0186-49-3951



# 伝言板

## 催し

### 健康教室 たっこ森

**とき** 7月8日(土)13時30分 **ところ** 比内公民館 **テーマ** 幸せに老いるために **講師** 麓幸子氏(元日経ウーマン編集長)

**問** 田中さん ☎55-3702

### 武器よりも命の水を!

ペシャワール会(現地代表中村哲氏)のDVD「アフガニスタン・用水路が運ぶ恵みと平和」の上映会を行います。 **とき** 7月11日(火)13時30分 **ところ** 男女共同参画センター

**問** 山木さん ☎43-1975

### 大館冒険あそびプレーパーク

カヌーに乗って、自由に遊んで、楽しみましょう。 **とき** 7月23日(日)10時~13時 **ところ** 長木川河川敷 **参加費** 100円(保険代)

**問** 大館冒険あそびプレーパーク 小畑さん ☎090-3980-2657

### 暴力団壊滅秋田県民大会

警察音楽隊のコンサートや特別講演などを行います。 **とき** 7月27日(木)13時~15時30分 **ところ** 秋田市文化会館(秋田市)

**問** 暴力団壊滅秋田県民会議 ☎018-824-8989

### ど根性ひまわりと共にあゆむ 漆原智良氏 講演会

戦災孤児になった半生から導き出した人生論を語ります。 **対象** 小学高学年以上のかた **とき** 8月1日(火)13時 **ところ** 御成座

**問** 御成座ラビッツ 三浦さん ☎090-8616-6127

### 秋田で暮らそう働こう Aターン就職フェアin東京

県内企業の企業説明や個別面談のほか、就職・移住の相談に応じます。 **対象** 県外在住で秋田県内へ就職を希望するかた(学生も参加可) **とき** 8月5日(土)11時~16時 **ところ** 浅草橋ヒューリックホール(東京都台東区)

**問** Aターンプラザ秋田(秋田県東京事務所内) ☎0120-122-255

## 募 集

### 大館市子ども会 キャンプの集い参加者

天体観測や魚のつかみ取り、キャンプファイアなどを行います。 **対象** 小学4~6年生、中学生、高校生 **とき** 7月28日(金)~30日(日) **ところ** 間木ノ平グリーンパークキャンプ場(青森県新郷村) **参加費** 3,800円(保険代含む) **手続き** 学校から配られた申込書に記入のうえ、学校に提出または下記へファクス **受付** 7月7日(金)まで

**申・問** 大館市子ども会育成連合会 松田さん ☎49-5812(FAX同じ)

### 夏休みジュニアロースクール参加者

模擬裁判を通して、異なる立場の意見を聞いて、考えて、理解することの大切さを学びます。弁護士の仕事にも触れることができる楽しい企画です。 **対象** 県内在住の中学生24人、教員10人(抽選) **とき** 8月8日(火)10時30分 **ところ** 秋田弁護士会館(秋田市) **受付** 7月20日(木)まで

**申・問** 秋田弁護士会事務局 ☎018-862-3770

## 教室・講座 参加者募集中(持ち物はお問い合わせください)

(期間) 受付期間 (締切) 締切日 (開始) 受付開始日

教室・講座名	と き	会場・申込先	内容・費用など	定員	受付期日など
エクセル2016 応用講座(全4回)	7/25~28 18時~21時	(会場) 秋田職業能力 開発短期大学校 (申込) 中央公民館 ☎42-4369	18歳以上の市民で、エクセルの基本的な操作ができるかたが対象です。ビジネスでも利用できるワンランク上の利用法を学びます。参加費:5,500円(テキスト代含む)。	10人(先着)	(開始) 7/6 9時
木工教室	8月の水・木・土 午前・午後	北部シルバーエリア コミュニティセンター(十二所) ☎47-7070	参加費:1回500円(材料費別途)。	各6人(先着)	(開始) 7/6 9時
陶芸教室	8/2~9/30の水・土 9時30分~15時30分		参加費:1回500円(材料費別途)。	各10人(先着)	(開始) 7/5 9時
初心者コース	8/10、17、24 10時~11時		1日だけの参加も可。参加費:1日600円(材料費含む)。	各6人(先着)	(開始) 7/13 9時

## 広告

# 精神科訪問看護 あなたらしさを大切に...

こころが疲れたり、生きづらい方へ、カウンセリング資格を持った看護師がご自宅に訪問し、どうしたら生きやすくなるかを一緒に悩み、考えます。

- 服薬の管理が困難な方
- 外出が難しい方
- 他の人とのコミュニケーションにおいて悩みを抱えている etc...

※自立支援医療ご利用できます。

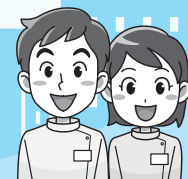

訪問看護 まごころ  
リハビリステーション  
株式会社 スフィータ

ご相談・お問い合わせは  
月~金曜日 9:00~17:30

☎0186-59-6238

〒017-0887 秋田県大館市水門町5-11 太田ビル2F

# ほっぺにキス



金野 零くん (住吉町・2歳)

白いご飯とお肉が大好きな食いしん坊です。お姉ちゃんと仲良しで、時々けんかもするけど一緒に戦いごっこで楽しく遊んでいます。



岩淵 叶愛ちゃん (本郷2・2歳)

いつも2人のお兄ちゃんと体を動かして遊ぶ、活発な女の子です。最近、ピースサインを上手にできるようになったんですよ！

## 今日の無料相談

行政	12日(水) 9時30分～12時	田代公民館 ☎43-7126
	12日(水) 10時～15時	市民相談室(本庁舎) ☎43-7045
	12日(水) 15時～18時	比内公民館 ☎43-7141
心配ごと <small>大館市社会福祉協議会 ☎42-8101</small>	5日(水) 13時～15時30分	総合福祉センター
	19日(水) 13時～15時30分	比内公民館
	26日(水) 13時～15時30分	田代公民館
法律 (予約制)	5日(水) 10時～12時	市民相談室(本庁舎)
	19日(水) 10時～12時	圏市民課生活相談係
	26日(水) 13時30分～15時30分	☎43-7044
多重債務・相続ほか	19日(水) 14時～16時 (予約制)	北地区コミュニティセンター 圏県司法書士会 ☎018-824-0055
遺言・公正証書	7日(金) 9時～12時 (予約制)	市民相談室(本庁舎) 圏能代公証役場 ☎0185-52-7728

困りごと消費生活	(月)(火)(木)(金) 9時～15時45分	市民相談室(本庁舎) ☎43-7045
心の悩み(予約制)	実施日は受付時に決定 受付月(火)(水)※祝日除く 9時～15時	メンタルヘルス相談室(中町) ☎57-8240
人権	(月)～(金) 8時30分～17時15分	秋田地方法務局大館支局 圏人権相談ナビダイヤル ☎0570-003-110
学校生活(不登校)	(月)～(金) 9時～15時	勤労青少年ホーム 圏おおとり教室 ☎42-4888
非行、いじめ、学校生活全般	(月)(火)(木)(金) 9時～17時	中央公民館 圏少年相談センター ☎0120-110-624 携帯電話からは ☎0186-42-0769
おとなのひきこもり	(月)～(金)※祝日除く 13時～16時	おおだてひきこもり相談室 (上川沿公民館内) ☎43-1155
年金	月～休9時30分～15時30分 ※休憩12時～13時、受付15時まで	年金相談室(本庁舎) ☎43-7131
交通事故	14日(金)(予約制) ※電話相談は随時	秋田市民交流プラザ(アルヴェ) 圏そんぼADRセンター ☎0570-022-808

## ご相談ください 心ふれあう安心介護!



訪問介護



訪問入浴



ケアプラン

有料老人ホーム

ふれあいの里  
ありうら

ヘルパーさん募集中

株式会社 **タクト**  
TACT 福祉事業部  
タクトふれあいセンター  
TEL 0186-43-1281  
有料老人ホーム  
ふれあいの里 ありうら  
TEL 0186-42-1144



# 7月のカレンダー



### 今月が納期の市税等

- ・固定資産税(都市計画税含む) 2期
- ・国民健康保険税 1期
- ・後期高齢者医療保険料 1期
- ・介護保険料 1期

**土**  
**1**  
青少年を非行から守る市民のつどい  
10時、桂城公園

日	月	火	水	木	金
<b>2</b>	<b>3</b> 献血 10時30分、北地区コミュニティセンター／14時20分、大館製作所／16時、ユアテック	<b>4</b> サロンひなたほっこ 10時、ハチ公プラザ・比内公民館・田代公民館 圓秋田県北NPO支援センター ☎49-3485	<b>5</b> 	<b>6</b>	<b>7</b> 大館ライトダウンデー
<b>9</b> 	<b>10</b>	<b>11</b> ニュースポーツレストラン 13時30分～16時、市民体育館 圓大館市体育協会 ☎43-7136	<b>12</b> 健康ウォーク 8時35分、市民文化会館 圓福重さん ☎48-3213 エンジョイ! エクササイズ講座 19時、タクミアリーナ	<b>13</b> おしゃべりひろば「ひだまり」 10時、城西児童センター	<b>14</b> 
<b>16</b>	<b>17</b> 海の日	<b>18</b> サロンひなたほっこ 10時、ハチ公プラザ・比内公民館・田代公民館 献血 10時30分、大館市役所本庁舎	<b>19</b> 	<b>20</b> 献血 9時、若松コンクリート／11時15分、大館市役所比内総合支所／14時20分、扇寿苑	<b>21</b> おびざにだっこのおはなし会 10時30分、栗盛記念図書館
<b>23</b> 大館冒険あそびプレーパーク 10時、長木川河川敷	<b>24</b>	<b>25</b> ニュースポーツレストラン 13時30分～16時、市民体育館	<b>26</b> 健康ウォーク 8時35分、市民文化会館	<b>27</b>	<b>28</b> 夏休みワクワクドキドキおはなし会 10時、栗盛記念図書館
<b>30</b> 税の休日納付相談窓口 9時、収納課 米代川川遊びカヌー体験 10時、外川原地区米代川河川緑地	<b>31</b>				<b>29</b> 

取材した市民の皆さんに登場していただきました

携帯電話をワイモバイルに変えるよ

## スマホが2,980円でOK

更にワンキョウパックご利用で1,980円でご契約OK

2017年2月から10分の通話が回数制限無しでご利用になります。さらにバケツ通信料込みです!

TEL 070-5327-2116

〒017-0046 秋田県大館市清水1-3-32 (ハリカ大館 内) 営業時間 10:00~19:00 定休日 なし m\_m\_359166@misemeg.jp

難聴者の方に

### 携帯補助器

数万~数十万円の補聴器を買う前に

**¥10,000**

携帯電話くらいサイズです

ハンドメイド商品

取扱はじめました!

手作りの作品も展示&販売してませんか?

## ハリカ大館店

〒017-0046 秋田県大館市清水1-3-32  
営業時間 10:00~18:30 (土日祝 10:00~18:00)  
☎0186-42-9788

## リフォームするなら 今がチャンス!!

思い立ったらすぐリフォーム!

**オール LIXIL 無金利**  
リフォームローン  
キャンペーン



ローンだと金利を支払うのがもったいない! リフォームしたいけど手元にお金が...

いま、すべてLIXIL商品でリフォームすると

**分割払い** **最長60回** **金利0%** **リフォームローン**

期間限定! 2017年5月1日~12月31日申込み分まで

対象商品

システムキッチン (注1)	システムバス (注1)	トイレ(便器+便座) (注2)
洗面化粧台 (注1)	玄関ドア、玄関引戸、勝手口 (注1)	サッシ、窓まわり商品 (注3)
住宅外壁 (金属・窯業サイディング)	庭まわり商品 (ウッドデッキ・タイルデッキ・エクシオール・+G)	カーポート (注1)
テラス・テラス囲い (注1)		

※上記リフォーム工事でLIXIL商品をご採用いただけなかった場合(他社商品ご採用の場合は、本キャンペーンの対象外となります(注1) 部品のみの対象となります(注2) 単品・アクセサリ・部品のみの対象となります(注3) ガラスのメーカーは問いません) ※支払回数6回~60回(6回間隔)、融資金額20万円以上1,000万円以下、月々最低支払額4,000円以上、提携ローン会社の基準による審査があります。

# ライフ大館

(大館桂工業株式会社)  
〒017-0044 大館市御成町 3-7-17 <http://lifa-ohdate.com/>  
**TEL0186-49-1911**

LIXIL リフォームジョブ

今年のは夏は  
三つのジャンボ  
祭り

1億円

1等 1億円×45本  
(各賞金20万円以内で20万円未満)

100万円

1等 100万円×5,000本  
(各賞金100万円以内で10万円未満)

7億円

1等・前後賞合わせて7億円  
1等 5億円、前後賞各1億円

**7月18日(火) 同時発売!**

発売期間: 7月18日(火)~8月10日(木) 抽せん日: 8月20日(日) ※2017年度の抽せんは抽せん日当日の抽せんとなります。

2017年市町村振興宝くじ  
公益財団法人 秋田県市町村振興協会

賞1枚300円

## 仲間と勝ちに行く! 少人数制特別講座!

小・中・高  
全学年・既卒生  
対象

GL

グループ  
レッスン

**期間** 【通年企画】3月もしくは受験まで

**時間** 平日の部 または 週末の部

**場所** 大館駅前校

**受講料**  
小学生 60分×月4回受講 4,000円(税抜・諸経費別)  
小学生 60分×月4回受講 6,000円(税抜・諸経費別)  
小学生 60分×月4回受講 8,000円(税抜・諸経費別)

**クラス構成** 1クラス 3~10名程度

**内容**  
小学生 学校授業フォロー・英語先取り  
中3生 高校受験に向けた入試対策  
中1・2生 高1 学校授業フォロー対策  
高2・3生 センター試験対策

## マンツーマンとGLの併用例

中3生 家庭教師(教室指導)月4回とGLを2教科選択した場合

Sun	Mon	Tue	Wed	Thu	Fri	Sat
AM10:00~11:30 マンツーマン (国語・数学) AM10:00~11:30 自習(社会・英語)	PM 5:00~7:30 自習(国語・理科)	PM 5:00~7:30 自習(社会・数学)	PM 5:00~7:45 自習(国語・理科) ※質問対応 PM 8:00~9:00 GL(英語)	PM 5:00~7:30 自習(社会・英語)	PM 5:00~7:45 自習(国語・数学) ※質問対応 PM 8:00~9:00 GL(理科)	PM 5:00~7:30 自習(理科・英語)

マンツーマン 90分指導 4回 (21,000円~)+GL 教科 (16,000円)=37,000円(税・諸経費別)~。これで週3回は教室に通えることとなり、その前後の自習で相当量の勉強時間が確保できます。部活が終わった中3生は放課後KATEKYOへ直行!!



**大館鳳鳴高校合格** 奥村 千雛さん  
大館市立第一中学校卒

私が志望校に合格できたのは、指導して下さった柳谷先生やKATEKYOの先生方、良いライバル、それと毎日送迎して支えてくれた家族のおかげです。皆さんのおかげで当日、全力をつくすことができました。本当にありがとうございました。

地域教育に貢献して32年 全国直営130校の信頼と実績

### KATEKYO学院

スーパー家庭教師®の教室指導

お問い合わせは せげばる 合格のコール

0120-77-5555

最寄りの教室へのご相談は直接お電話ください

JR大館駅

- 大正堂
- 管理サイトウ
- サイクル工房

大館駅前校

- なにわ寿司
- 国道7号
- NCビル

■大館駅前校 〒0186-44-5544(代)  
大館市御成町 2-15 相馬ビル 2F



### 人のうごき

◆人口	74,110人 (-1,015)
◆男	34,753人 (-453)
◆女	39,357人 (-562)
◆世帯数	31,606世帯 (-32) ( )は前年同月比

平成29年6月1日現在