

広報

大館

ODATE

2006 **5** **1** No.892

大館のカラス事情	2～7
フォトニュース	8・9
あってグッド	10・11
国保だより	12・13
暮らしの情報	14・15
お知らせ	16～18
5月のカレンダー	19



大館クリーンアップ大作戦

長木川河川敷で、大勢の市民が集まり、
ごみ拾いを行いました(4月16日)。

大館のカラス事情

今年1月29日に調査した、池内八幡神社付近の杉林に形成された「冬ねぐら」では、約3,500羽のカラスが確認されました。

カラスは、私たちにとって大変身近な鳥です。しかし近年その数は急激に増え、ゴミを散らかしたり大きな鳴き声で私たちに悩ませるだけでなく、繁殖シーズンには人を襲うといった問題もあるようです。

こうしたカラスの被害を少なくするために、市ではカラス対策ネット(黄色ネット)のモニター調査を実施するとともに、カラスの生息調査を大館自然の会(明石良蔵会長)にお願いしました。

カラスの生息調査

カラス対策を考えるためには、大館のカラスの実態を把握する必要があります。野鳥の知識豊富な大館自然の会に調査をお願いしたところ、同会では①市内のカラスのねぐら状況、②カラスの生息数、③ごみ収集所の管理状況とカラスの飛来数などを調査し、2月20日にその報告書を提出していただきました。

この地域に、カラスがどれくらい生息していて、季節によってどのように移動しているのか。

大館自然の会から提出いただいた報告書の内容をご紹介します。

大きくなりながら移動する「集団ねぐら」

カラスは、季節によって規模の異なるねぐらを作る習性を持っています。夏・繁殖期を終えると、数十羽の家族ねぐらを作ります。秋・いくつかの夏のグループが集合して「秋ねぐら」を作ります。冬・さらにグループが大集合して、大きな「冬ねぐら」を形成します。

大館の「カラスのねぐら」がどうなっているかを示したのが、次の図です。

平成17年9月～10月

神明社の杉林、寺町の杉林、三ノ丸のケヤキの森で「秋ねぐら」と思われるものが確認されています。このねぐらに入る直前に付近の電線などに止まり、安全確認をすることから、そこにふん害が発生します。

平成17年11月～12月

池内道下(旭ヶ丘)の杉林に集結して「冬ねぐら」を形成します。

問 生活環境課

☎ 49 3111

(内線204)

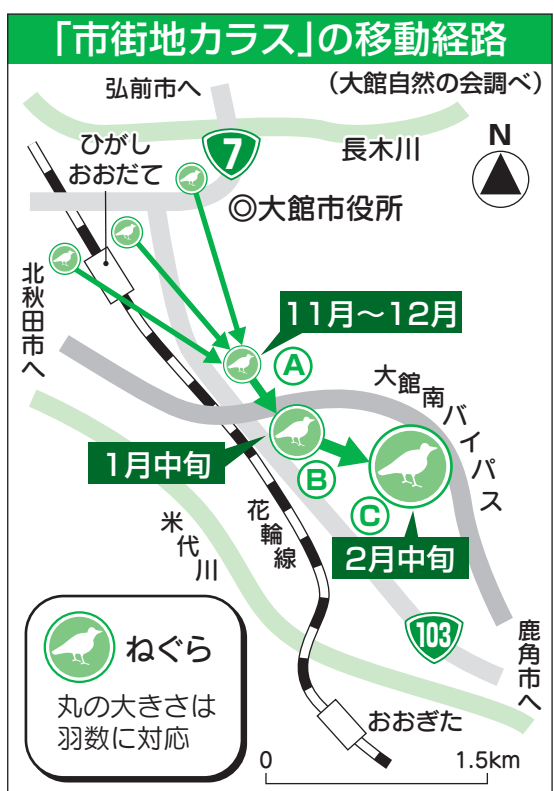

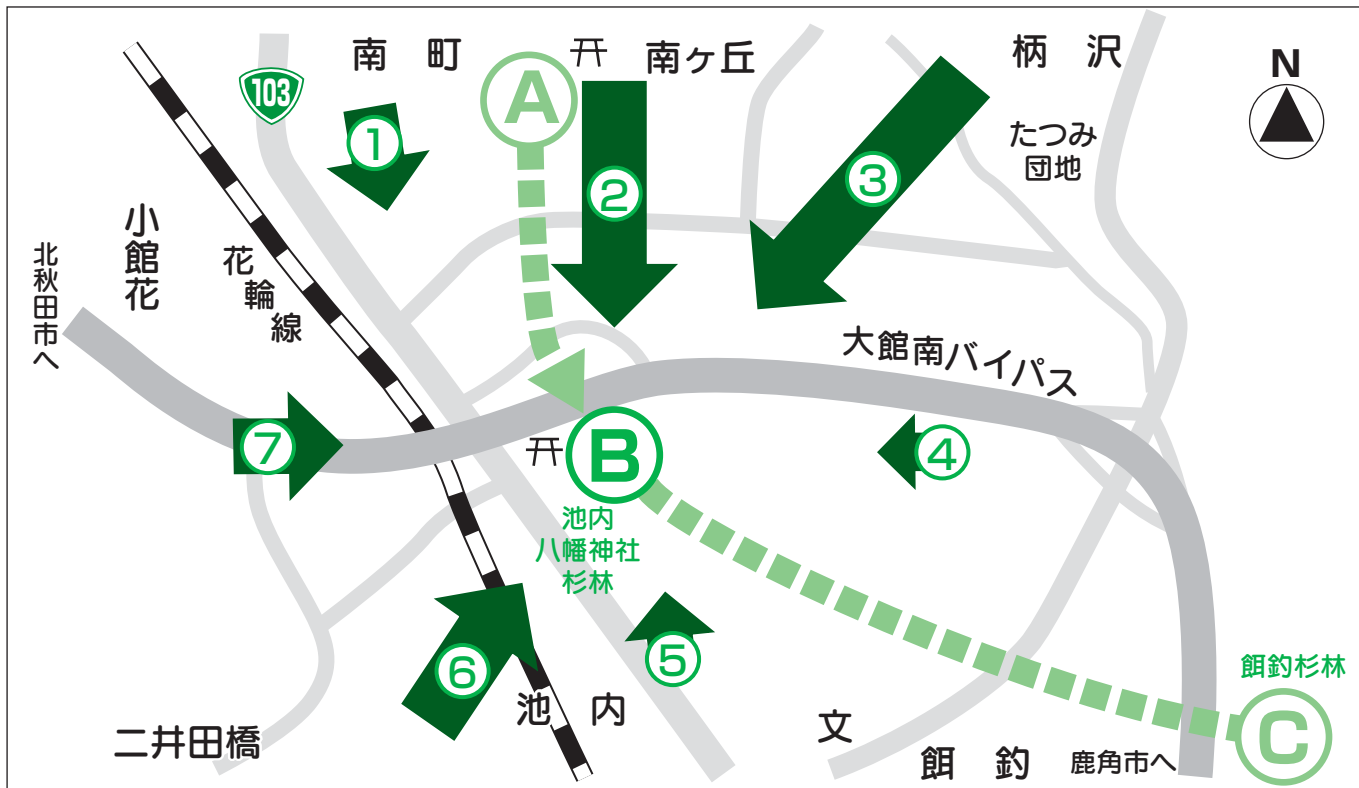

冬ねぐらに集合したカラスの内訳

	飛来方向	羽数	予測飛来地
①	北	210羽	釈迦内、矢立方面
②	北	1,035羽	中心市街地、御成町方面
③	北東	1,105羽	雪沢、小坂町方面 (かなり上空を飛んできた)
④	東	48羽	東台、山王台方面
⑤	南	74羽	餌釣、山館方面
⑥	南西	772羽	扇田、二井田、 十二所、鹿角方面
⑦	西	211羽	真中、下川沿、田代方面
合計		3,455羽	

平成18年1月中旬⑧
萩野台が中間集合地点となり、「冬ねぐら」が池内の八幡神社の杉林に移動。
2月中旬以降⑨
さらに「冬ねぐら」が餌釣の杉林に移動。
※冬ねぐらが移動しながら大きくなるのは、集団の規模が、だんだん大きくなるため、収容力の大きな林に移動するのではないかと思われます。
冬は市内に約3,500羽が大集合

市内で冬期に生息するカラスの総数を把握するために、「冬ねぐら」に入るカラスを計測した結果が上の図と左の表です。調査は1月29日の夕方、ねぐら(B地点)のまわりにエリアを設定し、このエリアに入ったすべてのカラスを飛来方向別に計測しました。この結果、合計3,455羽のカラスが、このねぐらに集合しました。
地元のカラスは約1,700羽
比較的早い時間にねぐらに到着したのは、約1,700羽で、これが比較的このねぐらの近くから集まってきた地元のカラスと考えられます。
このうち、1,035羽が、中心市街地や御成町方面から飛

来しています。
市外からも集合している
日没後に到着したのは、確認できただけで1,754羽でした。これらは、比較的遠くからこのねぐらを目指して飛来したカラスです。
このうち、柄沢方面からの集団③は、後の調査で、日中は小坂町周辺に生息している群れが雪沢を経由し、断続的に長木川沿いに下って合流していることが確認されました。
そのほか、鹿角方面からまだいぶ遅い時間に到着していると考えられ、大館に形成された冬ねぐらには、市内のカラスだけでなく市外からも相当数が合流しているらしいのです。

ごみステーションと

カラスの飛来数

中心市街地のごみステーションとカラスの関係も調査しました。

2月6日のごみ収集日に、それぞれの区域のカラスを数えた調査では、カラスが導入された黄色ネットのごみステーションにはほとんど寄り付かず、ガードの甘いごみステーションに移動している傾向が分かりました。

大館自然の会では、毎月この調査を継続しています。その詳細は、6、7ページに掲載しておりますのでご覧ください。

黄色ネット

VS

カラス

効果はどれくらい
あるのでしょうか？

こんなに効果がある
とは思わなかった

佐々木君子さん (金坂)



Q 皆さんの反応はどうですか？
A 拍手喝采です
みんな喜んでいます。近くの電線に止まっても、黄色ネットには近付きませんね。
ただし、隣接町内で黄色ネットを導入していないところは、

Q 黄色いネットの効果は？
A こんなに効果があるとは思いませんでした。
カラスは賢いですからね、ごみ収集日の前日になると夕方から鳴いていたものです。
以前は緑色のネットを使っていたのですが、周りにたくさんカラスが止まっていて、ネットの間から突いて散らかしたりして大変でした。それが全然無くなりました。本当におかげさまで良かったです。

Q ネットの管理は大変ですか？
A 以前と変わりません。
以前も(色の違う)ネットでしたから、管理は変わりません。黄色いネットにすると目立ちますから、皆さん以前よりごみに関心持つようになったと思います。目立つが故に、きちんとする必要があるでしょうね。

Q 使用上の注意点は？
A ちゃんとかけないと猫が...
効果絶大でカラスは近付きませんが、はみ出た袋を何者か破った形跡を見たことがあります。どうやら、犯人は猫だったようです。ネットをちゃんとかけないと、カラス以外の被害があるかもしれませんね。
Q ネットの管理は大変ですか？
A 以前と変わりません。
以前も(色の違う)ネットでしたから、管理は変わりません。黄色いネットにすると目立ちますから、皆さん以前よりごみに関心持つようになったと思います。目立つが故に、きちんとする必要があるでしょうね。

盗難被害が出ています
使いはじめて間もない黄色ネットですが、金坂町内では盗難の被害が出ているようです。
使用場所の関係で、縛ったり、固定したりはしていません。固まりましたが、大きく「金坂町内第●班」と表示していたそうです。
名前の書いてある黄色ネットを別の場所で使うこともできませんので、別の目的に使うとも考えにくいと思います。ともあれ皆さん、管理には気を付けましょう。



黄色ネット設置モニターの結果

常設のごみステーションを設置できない町内では、以前からごみ袋をカラスに破られる被害が発生していました。この対策として注目されてきたのが黄色ネットです。色を認識するカラスにとって、黄色はかなり刺激の強い色らしく、黄色のネットをかぶせるとカラスが近づかないというのです。

市では、特に被害の多い町内の皆さんにご協力をいただき、その効果をモニター調査いたしました。

調査期間 2月6日～3月3日(約1ヵ月)

調査箇所 市内中心部18町内(78カ所)

(寄せられたご意見)

黄色ネット設置前

- ▶ 歩道がよごれ、歩行者に不快感を与える
- ▶ カラスの集結で、ごみへの被害があった。
- ▶ ゴミ出しが悪い

黄色ネット設置後

- ▶ ごみステーション周辺に、カラスの姿がほとんどない
- ▶ 電線に止まるカラスが減った。
- ▶ ごみを無造作に出すことなく、カラスの被害から真剣に自己防衛しようとする意識が芽生えた。
- ▶ ゴミ出しのマナーが良くなった。

黄色ネットを使って感じたことは？

- ▶ ごみの散乱に対しては効果がある。
- ▶ カラスの数が減ったわけではない。
- ▶ 今後、ねぐらの移動とともに、中心市街地に移動して来るのではないかと。
- ▶ ごみステーションで餌となる生ごみを採れないように、マナーを守ることが必要だ。

ただ、あの黄色は、薄くなったりしないか心配ですね。どれくらい使えるでしょうか。

実際に使用している皆さんから

黄色ネットの効果を感じました。

初日の光景は、忘れられません

佐藤政輝さん（常盤木町）



Q黄色いネットの効果は？
A効果絶大です。初日の光景は今でも忘れられません。

初めて設置したのは、ちょうど町内の除雪の日でした。ごみの集積所をきれいにして、黄色のネットを広げようとしたんですが、先に置かれたごみを狙って、すでにカラスが待ち構えていたんです。

いよいよ黄色いネットを取り出して、パツとかけると、すぐにカラスがいなくなりました。あれにはビックリしましたね。それ以降、カラスが集まって来る気配は無いです。

それまでは、電線にカラスがズラッと並んでいる姿が当たり前でした。しかし、黄色いネットを利用してからは、そういう姿にお目にかかったことはありません。

以前は、緑色の目の粗いものを使っていました。サイズも小さくて、ごみ袋がはみ出る状態でしたので、人がいなくなると一斉にカラスが集まるという有り様で、ごみ袋を突いて散らかしていました。

Q町内の皆さんの反応は？

A効果を肌身を感じ、喜んでいくようです。

常盤木町は、飲食店が多いので、生ごみが多いんです。それに深夜営業ですから、お店を閉めて夜のうちにごみを出すと、朝のごみ収集前にカラスが荒らしていました。

黄色いネットを使用したら一変してカラスがいなくなりましたから、みんなに「大成功だったね」と言われました。繁華街で、お客さんがたくさん来るところですから、カラスがいなくていいことでのイメージアップは肌身に感じているようです。

Qネットの管理は大変ですか？
A街路樹などを利用して固定しています。

黄色いネットの購入費用は、町内の特別基金を取り崩して充てました。今回は市役所から1カ所当たり3000円の補助があ

りましたから、それで思い切った8カ所全部を取り替えることができました。

管理は8班編成で行っていますが、管理者をきちんと決めてやっていると、場所もありませんし、ごみ置場の表示や街路樹を利用してネットを固定しているところもあります。使っていないときはきれいにたたむようにしています。

Q特に注意していることは？

Aルールを守ること。

指定日を守ることが第1です。ルールを守らないと収集してもらえないごみで収集所がいっぱいになってしまいます。

Q皆さんへのお勧め度は？

A自信を持ってお勧めします

常盤木町は、導入が早かったのが良かったです。しかし、隣接町内はまだ導入していませんので、カラスはそっちの方に行ってしまったんです。黄色いネットには近付かず、それ以外のところに移動したんだと思います。

そういう意味では、市内全域でやらないと、効果が出ないのでは無いでしょうか。全部黄色いネットにすると大きな効果が期待できるのではないのでしょうか。



パイプなどを利用して、上手に固定しています。



こんなにごみ袋がはみ出ていると、ちょっと心配ですね。



収集後は、こんなふうに収納しています。田村金農さん（南町）

増やさないようにしよう



大館では餌が採れないと カラスに教えなければならぬ

大館自然の会会長

明石 良蔵さん

私たちは「野鳥を保護する」という立場で、以前からカラスの増加が小鳥の減少に影響を与えていたのではないかと注目していました。カラスが餌を採る分、野鳥の数が減るという相関関係があると思うのです。

野生の環境では、 適正な生息数があるはず

カラスには、ハシブトガラスとハシボソガラスの2種類があります。ハシブトガラスは、や体が大きく、くちばしが太いのが特徴で、森のカラスとも言われます。ハシボソガラスは、や体が小さく、くちばしが細いのが特徴で、平地のカラスとも言われます。

どちらも野生の環境では、適正な生息数があるはずですが、人間の出すごみが直接カラスを養って繁殖し、増えているのではないのでしょうか。

その意味で、今回の黄色ネットは、大変に効果があるものと言えます。色を認識するカラスにとって、この黄色はかなり強烈な色らしく、黄色ネットの下

にあるごみ袋は見えないように、ごみを荒らすこともできないようです。

ごみステーションと カラスの飛来数

中心市街地のごみステーションとカラスの関係を調査した結果が左上の表です。調査区域を4つに分けて、2月6日のごみ収集日から毎月、それぞれの区域のカラスを計測しています。

2月の調査では、①と②の区域にはハシボソガラスの集団が入っていたため、かなりの数が確認されています。
③の区域は金網張りのごみステーションが多いので、比較的数量が少ないようです。
④の区域では、導入された黄色ネットのごみステーションにはほとんど寄り付かず、その他のネットやネットのないごみステーションに集中しています。

ガードの甘い場所に移動する

全体に金網張りや黄色ネットのごみステーションにはカラスが少ないことから、その有効性は大きいようです。しかし、こ

の時点では、ガードの甘い場所に群れが移動しているという傾向があります。

カラスが少なくなっている？

3月、4月の結果を見ると、どんな数が減少しているのかわかります。これは、黄色ネットの効果もいくぶんあるでしょうが、繁殖期が近くなり冬ねぐらが解けて、それぞれの地域にカラスが散っていった結果と思われるかもしれません。

つまり、もともと中心市街地周辺で暮らしているカラスだけ残った数が、4月の計測数程度ではないかということです。春の繁殖期には少し増えても、この程度の数で推移するのではないのでしょうか。

繁殖期こそガードを固く

ほかの動物同様、カラスも餌が多いと繁殖数が増えます。これからが、カラスの繁殖期ですから、特に生ごみなどを出さないようにする必要があります。

出るごみの量を減らすことはもちろんですが、コンポストなどでリサイクルすることも、結

カラスにこんな会話をさせたい



ハシブトガラス

●や体が大きく、くちばしが太いのが特徴で、森のカラスとも言われます。



ハシボソガラス

●や体が小さく、くちばしが細いのが特徴で、平地のカラスとも言われます。

最近餌が少なくなって
大館も暮らしにくいね～

黄色いネットなんかで、
生ごみも探しくく
なったね～



市長レポート No.278

美しいまちを
作りましょう

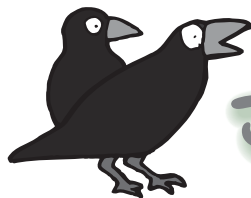

ごみでカラスを



先日の大館クリーンアップ大作戦と春の大掃除に参加いただいた皆さん、ありがとうございます。今年は、比内地域、田代地域も含めた全市規模の取り組みになりました。雪の下から現れたごみは、様々なものがありましたが、皆さんの力できれいな環境を取り戻すことができました。

この季節には、国道沿いに空き缶やごみなどが散乱しているのが目に付き、人間のモラルの無さを形にして突き付けられたような気がします。自分たちの住むまちを愛し、きれいな環境づくりに努力している地元市民が、こんなふうにごみを捨てるとは考えられません。誰もが目を背けるような光景は、マナー以前の問題です。この様な心無い行為は、すさんだ生活の現れなのでしょう。私たちが目指すまちづくりに、大きな支障になるのではないかと心配してやみません。

美しいまちは、たくさんの要素で構成されています。道路や上下水道、公園や学校などのインフラ、空間を構成する建造物、歴史的な建築物、手入れの行き届いた庭園、すばらしい自然環境など、いろいろな要素があります。

大館を美しいまちにするためには、市民全体が協同で取り組むことが必要です。ご家庭では美しい庭づくりに精を出し、公園や道路沿いの花壇を整備して、花を植えるなどボランティア活動も大切です。一つひとつの取り組みが繋がって線になり、面になって広がると、美しい景色ができてきます。

散歩してみると、私の目には大館のまちがとてもきれいに写ります。特に美しい花の咲くこれからの季節、大館は十分に自慢できるまちだと感じています。こうした環境は、市民の皆さん一人ひとりがきれいなまちを作るために、いろいろな努力をしてくださっているおかげです。

来年はいよいよ秋田国体が開催されます。全国に大館の良さを発信し、訪れる皆さんに歓迎の思いを込めて、全市一丸となって美しいまちづくりに取り組みましょう。

小畑 元

ごみ収集日に確認したカラスの数

(単位/羽)

町	内	2月6日	3月6日	4月10日
①	水門町、豊町、末広町、栄町、川原町、独鈷町、田町、愛宕町	113	42	7
②	長倉町、馬喰町、中町、新町、一心院向町、片町、桂城、金坂、赤館、部垂町	221	58	8
③	谷地町、南町、田代町、旭ヶ丘、相染町、桜町	11	33	13
④	大正町、幸町、大町、寺町、新富町御坂、神明町、南神明町、常盤木町新地、泉町、青葉町	55	98	10
合 計		400	231	38

果としてカラスを減らすことにつながるものと思いません。こうした取り組みを続けることで、今年の秋、冬に集まるカラスはだいぶ減るのではないのでしょうか。

大館は餌が少ないと認識させる必要がある

冬ねぐらに多くのカラスが集まるのは、やはり餌となる生ごみなどが豊富だからでしょう。黄色ネットの普及を含めて、ごみステーションの管理・ゴミ出しのマナーを徹底してすることで、カラスに「餌が少ない大館」を認識させる必要があります。そうすれば、わざわざ周辺地域から集まるカラスは少なくなるのではないのでしょうか。

その他の対策

音で別の場所に誘導する

秋や冬のねぐらに集結したときに、ほかの場所に誘導する方法も研究されています。機会があれば、カラスのいやがる音を出して、集まるのを邪魔する方法もやってみる価値はあるのではないのでしょうか。

黄色いゴミ袋

ごみ袋そのものを黄色にしている都市もあるようです。しかし、ちゃんとしたごみステーションがあるのに、黄色の袋を使うという方法は、コストの面で受け入れられないでしょう。ほかの対策がとれないところでは、黄色いゴミ袋が有効かもしれません。

巣を作らせない

学校周辺の木に営巣しているカラスは、子供たちに対する影響が心配されます。こういう場所では、カラスの巣を撤去することで安全も確保できるし、繁殖を抑えることにもつながります。

一年後の調査で、カラスの減少を確認したい

カラス対策は、全国各地でいろいろな方法を試行錯誤している状態です。数ある対策の中でも、「黄色ネット」は、コストの割には高い効果を上げていると考えられます。全市的に取り組むことで、今年の秋、冬に集まるカラスが減少することを確認したいですね。

フォトニュース

PHOTO NEWS

このコーナーでは、市内各地で行われるイベントや市民の活動をご紹介します。皆さんの身近で行われる楽しい催しなどありましたら、総務課広報聴係（☎49 - 3111内線258）までお知らせください。



デイサービスセンター大館南がオープン

デイサービスセンター大館南しゅん工式（3月27日）

下川原向野地内（南小学校裏）に建設した「デイサービスセンター大館南」のしゅん工式が行われました。この施設は、利用者ができるだけ自立した生活を続けられるようにサービスを提供するとともに、生活の相談などを受けることを目的として4月1日から運営されています。

必要とされる社員になりたい
新入社員合同入社式・研修会（3月23日）
「合同入社式」がプラザ杉の子で開かれ、18社32人の新規学卒者が参加し、社会人としての第一歩を踏み出しました。入社後のには「研修会」が行われ、名刺交換や、お客様への接遇の仕方など、社会人としてのマナーを学びました。



新設した歩道を渡り初め

道目木〜大滝間歩道完成式（3月31日）

道目木と大滝を結ぶ市道扇田十二所線に、幅1.5m、長さ400mの歩道が完成し、地域の方々など約100人が参加し、渡り初めをしました。沿道には9基の防犯灯も設置され、夜間も安心して歩行できるようになりました。



みそ付けたんぽに舌鼓

下川治公民館春休み子供大会（3月23日）



小学1年生から5年生までの子供たち16人が参加して、手作りたんぽにチャレンジしました。初めてお米を研いだ子供もいましたが、中にはお手伝いをしていけるせいか、慣れた手つきの子も。試食タイムでは自分で作ったたんぽに、「おいしい」を連発しながら2本、3本と食べる子供もいました。



住民・消防が一体となって訓練

防災訓練(4月2日)

J R 大館駅周辺で防災訓練が行われ、消防関係者や住民など約350人が参加しました。直下型地震が発生し震度6弱を記録、建物の倒壊と火災が発生したとの想定のもと、周辺町内会の自衛消防隊による初期消火活動(バケツリレー)や、住民ボランティアによる救護活動も行われました。



150年前から続いているジャジャシコ祭りが行われました。当時の火消し役が夜警などに使った錫杖を地面に打ち付ける音が、この祭りの由来ともいわれています。この日はあいにくの雨模様でしたが、神官一行は、家々の屋根に清水を放ち無火災を祈願しました。

春を告げるジャジャシコ祭り

扇田地区ジャジャシコ祭り(4月3日)



大館生まれの忠犬ハチ公を慰霊

忠犬ハチ公慰霊祭(4月8日)



忠犬ハチ公の72回忌が、J R 大館駅前前のハチ公銅像の前で行われました。慰霊の灯が点火され、秋田犬群像には田山凜ちゃんが、ハチ公銅像には石戸谷優依さんが、それぞれ献花を行いました。銅像の周りにキャンドルが灯る中、木次谷直樹くんがハチ公へのメッセージを読み上げました。



市内全小学校でいつせいに入学式

桂城小学校入学式(4月6日)

市内の22小学校で一斉に入学式が行われました。季節はずれの雪が舞うあいにくの天気でしたが、お父さんお母さんと一緒に入学式に向かうピカピカの一年生の姿がありました。教室では、教科書や教材、黄色い帽子を手渡され、新しい仲間との学校生活がスタートしました。

交通死亡事故ゼロ

10,000日を達成

(4月9日)

真中地区で、交通死亡事故ゼロ10,000日を達成し、関係者約75人が真中公民館で快挙を祝いました。関係者は活動が続ける決意を新たにし、会場前の沿道には早くも「交通死亡事故ゼロ11,000日」の看板が設置されていました。



協力してくれた婦人会などを表彰しました



歩いて会って何でも話す

ワクワクの突撃取材

あつてグッド

市民の皆さんが
たくさん登場

☆今回訪ねたのは
「扇田地区横町」

H18. 4.19取材



大

雪があった割には3月、4月とずいぶん雪解けが進み、桜咲く本格的な春ももう間近。日も随分と長く感じるようになりました。

でも時々寒さがぶり返す度に、お楽しみの花見はまだ先かな？ なんて考えているのは、私だけ？ 今回は、

ぐずつく天気の間を縫って、扇田地区横町を訪ねました。

昔

ながらの古い店先を構えた商店と比較的新しい店が混在した通りは、かつてにぎやかであったろうことが想像されます。家の前をせつせと掃いているのは、佐藤キヨさん(横町)。「今年

年は桜が遅いわね」。向かい宅の庭の桜がこの辺では、最も早く咲くんだそうです。が、今年はまだつぼみ。「私はね、東京

にいたんだけど、疎開して来たの。そして、らじこが良くなってずっと暮らしてきたのよ」。今は上き旦那さんと洋服屋をしていたんだそうです。

薬

屋さんの店の中で、商品の並べ替えなどに精を出しているのは、店の主、高堂谷嘉孝さん(横町)。早速インタビュを開始。嘉孝さんは、薬屋の3代目。「昔は、この通りはみんなお店をやっていたんですよ」。バスも通

「無駄な道路を作ったりしないではいいの。それと広報が詳しくなくて見つらいものとキヨさん。親しまれる広報を目指します。」



この辺の桜の開花は、この木が標準木のようにです。

近

ランドセル姿の女の子たちが寄ってきて、カメラを持った私に興味深々。「カメラマンなの?」。市の広報って知ってる?。「知らない」。ウム、なんともつれない返事。女の子たちは、3人とも扇田小学校3年2組。伊藤楓恋ちゃん(朝日町)、乳井美樹ちゃん(八幡町)、高橋志奈ちゃん(朝日町)の仲良しトリ



「写真はかんべんしてよ」と嘉孝さん。しぶしが承諾していただきました。



横町の通り



子供たちでにぎやかな比内児童館

楓恋ちゃんのV字バランス。すばらしい!



「私たち仲良い3人よ。児童館へ行こう?」と志奈ちゃん(左)、美樹ちゃん(中)、楓恋ちゃん(右)

気が取り直し、再び横町へ軌道修正。お客が空いた。理容小林を訪ねました。小林忠輔さん(横町)にインタビュー。昔の横町は「多いときは食堂が、5、6軒はあったもんです」と

もう十分です。ハイ!」。

オ。「3人は仲が良いんだね」。「そうよ。さっきもちよっとけんかしたけど、すぐに仲良くなったもんネ」と「ニコニコ」の美樹ちゃん。「こんなことできるんだよ」。なんと楓恋ちゃん、いきなりのV字バランス。ワオッ、すごい! 10点0! 「イナバウアもやってみたら」。エッ、やるの? 楓恋ちゃんだけできると2人まで「私はこれができるよ」と逆上がりするやら、前方転回するやら、まるで中国雑技団?! 慌てふためく私を今度は「児童館へ行こうよ」と連れて行ってくれた先は、比内児童館。たくさん子供たちが外で走り回っていました。「先生に会っていい?」。「いや、

歩いて会って何でも話す
ワクワクの突撃取材

あつてグッド

市民の皆さんが
たくさん登場

これまでの
登壇者数 149人

84,148人
(H18.4.1現在)

「あつてグッド」は、歩いて行くの方言「あつてえぐ」と会って良かった(グッド)を掛け合わせもじったものです。

往時を振り返っていただきました。忠輔さんは、若いころ、東京で床屋をしていて、昭和26年からここで床屋をしているそうです。御年85歳の現役は立派! 娘さん家族との暮らしですが、昨年12月に長年連れ添った奥さんに先立たれました。近くにスーパーなどができてから、個人の商店が消えていったと言います。心配事は? 「扇田病院のこれからのことだな」。確かにこの地域の不安の一つですよね。ここ横町はお店が多く、ご近所付き合いの長い、温かみのある人たちの町内という印象でした。どことなく映画に出てくる下町のような雰囲気を感じるの、お寺が多いことも一因なのでしょう。やさしい人たちと春の風、ほんわかした気分にさせていただきました。では、次回もあつてグッド!

「趣味は友人との囲碁」と忠輔さん。実力はなんと3段!





検診1 大館地域の胸部総合検診と大腸がん検診

今年度の胸部総合検診(結核検診と肺

がん検診)と大腸がん検診がスタートします。5月は大館地域の大部分で行いますので都合の良い会場で受診してください。

大腸がん検診は左記の日程で採便容器を配付し、後日回収します。

◆胸部総合検診(レントゲン撮影)

金具やプラスチックなどの付いた衣類・下着を着用しないでください。妊娠しているかたは受診できません。

◆大腸がん検診(容器の配布)

受診後4週間くらいで、全員に結果を郵送します。

検診の自己負担金

胸部総合検診 200円
大腸がん検診(容器回収時) 500円

検診2 比内地域の成人セット健診

町内の保健衛生推進員が日程表と「健診のお知らせ」を每户配布します。

※今年度から、65歳以上のかたで基本健診を受診されるかたには、「生活機能評価受診票(介護予防のための生活機能に関する評価票)」が配布されます。

◆基本健康診査

対象となるかた 昭和42年3月31日以前に生まれたかた

自己負担金 1,600円

◆胸部総合検診

対象となるかた 昭和42年3月31日以前に生まれたかた

自己負担金 200円

※金具やプラスチックなどの付いた衣類・下着を着用しないでください。妊娠しているかたは受診できません。

◆大腸がん検診(容器の配布)

対象となるかた 昭和42年3月31日以前に生まれたかた

自己負担金(容器回収時) 500円

◆子宮がん検診

対象となるかた 昭和62年3月31日以前に生まれたかた

自己負担金 子宮けい部がん検診 1,300円
子宮体部がん検診 500円

健診病院 市立扇田病院

受け付け時間 12時30分～13時30分

持ち物

健康手帳、自己負担金、衣類を入れる袋、採尿容器(基本健康診査を受診するかた)、採便容器(大腸がん検診を受診するかた)

注意

・基本健康診査を受診されるかたは、昼食を食べてからお越しください。

・採尿容器と採便容器は、昨年受診されたかたに町内の保健衛生推進員が事前に配布します。新規に検診を希望されるかたは、町内の保健衛生推進員かハートヒルとつと(比内福祉保健総合センター)にご連絡ください。

・待ち時間が長くなりますので、子宮がん検診のみを受診されるかたは、医療機関方式、集団検診方式で受診されることをお勧めします(成人健診日程表を参照ください)。

検診1 大館地域胸部総合検診日程

月日(曜日)	受付時間	会場
5月8日(月)	9:30~9:50	一心院境内
	10:30~11:00	保健センター
	13:10~13:30	花岡旅館前
	14:10~14:30	田中印刷所前
5月10日(水)	9:30~10:00	御成町3丁目町内会館
	10:30~11:15	大文字温泉・ロビー
	13:30~14:00	中道会館
	14:30~14:45	北林聰氏宅前(旧酒店)
5月11日(木)	9:30~10:00	ぼかぼか温泉前
	10:30~11:15	秋田看護福祉大学・ロビー
	13:10~13:30	通町町内会館
	14:00~14:30	サンクレア大館(有浦)
5月12日(金)	10:00~10:30	北秋くらぶ前
	11:00~11:30	谷地町町内会館
	13:30~14:00	東台2区町内会館
	14:30~15:00	労働福祉会館・ロビー
5月15日(月)	10:00~10:30	三沢進氏宅前
	11:00~11:30	北神明町町内会館
	13:30~14:00	中神明町町内会館
	14:30~15:00	南神明町町内会館
5月16日(火)	9:30~10:30	中央公民館(第一研修室)
	13:30~14:00	さとう美容室前
5月17日(水)	10:00~10:30	北春(鮎)前
	11:00~11:30	東台1区児童館
	13:30~14:00	城西町町内会館
	14:30~15:00	東町町内会館
5月18日(木)	9:45~10:00	田代町・山田勝治郎氏宅前
	10:30~11:00	狐台集会所
	13:30~13:50	曙町・板倉昭一氏車庫前
5月19日(金)	10:30~11:00	保健センター
	13:15~13:30	赤館町町内会館
	14:00~14:30	相梁町町内会館

検診2 比内地域成人セット健診日程

月日	対象	対象町内(比内地域)
5月24日(水)	女性	大葛温泉・大谷・大葛・森越・長部
5月25日(木)	男性	大葛温泉・大谷・大葛・森越・長部・森合・大夏・中野・五日市・長内沢・田尻
5月31日(水)	女性	森合・大夏・中野・長内沢
6月7日(水)	女性	五日市・田尻・宿内・竹原・二又・間戸石
6月14日(水)	女性	中味噌内・下味噌内・野開・新館・駒橋
6月15日(木)	男性	中味噌内・下味噌内・宿内・竹原・二又・間戸石・野開・新館・駒橋・独鈷・沢・日誌・炭谷・向田
6月21日(水)	女性	独鈷・沢・日誌
6月28日(水)	女性	炭谷・向田・達子・釣田
7月5日(水)	女性	小新田・笹館・羽立・大原木・大巻・谷地中・弥助
7月6日(木)	男性	達子・釣田・水無・笹館・小新田・羽立・大原木・大巻・谷地中・弥助・前田野・塩谷・片貝・二ツ森・沼田
7月12日(水)	女性	前田野・塩谷・片貝・二ツ森・沼田
7月19日(水)	女性	八木橋・一通・五輪台・寺崎・畑沢・板戸・水沢・白沢・小坪沢
8月30日(水)	女性	比内丁・上川畑・下川端
8月31日(木)	男性	八木橋・一通・五輪台・寺崎・畑沢・板戸・水沢・白沢・小坪沢・比内丁・上川端・下川端・八幡町・新町・南町・曙町・横町

検診3

子宮けい部がん検診

集団検診方式による子宮けい部がん検診を行います。この集団検診では、子宮体部がん検診は行いません。

対象となるかた 20歳以上のかた

自己負担金 1、300円

持ち物

健康手帳、自己負担金、スカートを着用していないかたはバスタオル

とき

5月29日(月)、30日(火)、31日(水)

12時30分～13時30分(受け付け時間)

ところ サンピア(田代総合福祉センター)

※医療機関方式やセット健診で子宮がん検診を受診されるかたは、ご遠慮ください。

「検診1～4」で自己負担金が無料となるかた

申請手続きが不要なかた

・70歳以上のかた

・70歳未満の老人医療受給者

・(老人医療受給者証をお持ちください)

受診前に保健センターで申請手続きが必要なかた

・生活保護世帯のかた

(事前に印鑑と緊急時医療依頼証を持参し、手続きしてください。検診会場では、無料証明書を提示してください)

・市民税非課税世帯のかた

(事前に印鑑を持参し、手続きしてください。検診会場では、無料証明書を提示してください)

・(事前に印鑑を持参し、手続きしてください)

・(事前に印鑑を持参し、手続きしてください)

・(事前に印鑑を持参し、手続きしてください)

・(事前に印鑑を持参し、手続きしてください)

・(事前に印鑑を持参し、手続きしてください)

・(事前に印鑑を持参し、手続きしてください)

検診4 肝炎ウイルス検診

肝炎ウイルスに感染しているかどうかを血液で検査します。感染に気付かず慢性肝炎に進行すると、肝硬変や肝臓がんになる場合もありますので、感染の有無を確認しておくことが大切です。

この検診は平成14年度から5年間の予定で実施しているもので、5年間のうち1回だけ受けることができます。今年度が最終年度になりますので、まだ受診していないかたはぜひ受診してください。

今年度の対象年齢に該当するかたには個別に通知します。前年度までの対象で、まだ受けていないかたが受診を希望される場合は、ご連絡ください。

実施時期と会場

基本健康診査を集団検診方式やセット健診方式で行う地域のかた(成人健診日程表をご覧ください)は、基本健康診査会場で行います。それ以外のかたは11月に保健センターで実施する予定です。

対象となるかた

基本健康診査の対象のかたで、平成18年度内に40歳・45歳・50歳・55歳・60歳・65歳・70歳になるかた

自己負担金

C型肝炎ウイルス検査+	
B型肝炎ウイルス検査	800円
C型肝炎ウイルス検査のみ	700円
B型肝炎ウイルス検査のみ	200円

脳ドック検診の費用を助成します

【申・問】保険課 ☎49-3111(内線242)

対象となるかた

国民健康保険に加入している40歳以上のかた(国民健康保険税の完納者)

定員(計170人)

石田脳神経外科クリニック90人、秋田労災病院50人、市立扇田病院30人

申し込み方法

往復はがき(1人1枚)に、住所、氏名、生年月日、電話番号、検診を希望する医療機関名を記入して、お申し込みください。

応募先 〒017-8555 大館市字中城20番地 大館市役所保険課「脳ドック検診」係

締め切り 5月9日(火)必着

※抽選で決定し、応募者全員に通知します。過去2年、脳ドック検診の助成を受けていないかたと、4月1日現在で、40歳、45歳、50歳、55歳、60歳、65歳、70歳のかたを優先します。

検診料金 *石田脳神経外科クリニックの定員は90人ですが、Aコース、Bコースの選択は自由です。

検診実施医療機関	定員	主な検査項目	基本料金	補助金	自己負担金(検診料金)
石田脳神経外科クリニック	90人	Aコース 頭部MRI・MRA、頸部MRA、X線撮影(頭部3・頸椎4方向)、血液検査、尿検査、心電図	45,000円	20,000円	25,000円
		Bコース 頭部MRI・MRA、頸部MRA、X線撮影(頭部3・頸椎2方向)	35,000円	20,000円	15,000円
秋田労災病院	50人	診察、身体計測、MRI、MRA、頭部単純撮影、各検査(高次脳機能、循環器系、代謝系、血液学系、腎機能、脳波)	39,900円	20,000円	19,900円
市立扇田病院	30人	診察、身体計測、血圧測定、MRI、MRA、動脈硬化測定検査(ABI/PWV)、血液検査(血液一般、糖代謝、脂質、肝機能、腎機能)、尿検査	30,000円	20,000円	10,000円

運動教室

「ウオーキング」

参加者募集

日頃の運動不足の解消に、ウオーキングを始めませんか? 保健センターでは、ウオーキングを主体とした運動教室(全7回)を行います。

とき 6月1日(木)・19日(月)・7月4日(火)・21日(金)・8月21日(月)・9月4日(月)・29日(金)10時～12時

(7月21日は13時30分～15時)

対象となるかた

64歳以下で運動ができるかた

定員 30人

(抽選、はじめてのかたを優先します)

参加費 無料

受け付け期間 5月8日(月)～19日(金)

【申・問】保健センター ☎42-9055

健康講座

「エンジョイ!元気アップ講座」

申し込みは不要で、どなたでも参加できます。お気軽にお越しください。

とき 5月10日(水) 10時～11時

ところ 保健センター

持ち物 健康手帳、筆記用具

内容 栄養クイズと栄養学の講話

※昨年度まで保健センターで実施していた健康相談は、この講座に変わりました。健康相談のみご利用のかたは、11時～11時30分においてください。

【申・問】保健センター ☎42-9055



児童手当の対象が

小学6年生まで拡大されました

児童手当の対象は、これまで小学3年生まででしたが、4月1日から小学6年生まで拡大されました(所得による制限があります)。

9月30日までに手続きされたかたは、4月分からの支給となりますので、お早めに手続きしてください。10月1日以降になって手続きをすると翌月分からの支給となります。

手続き方法

小学4年生以下のお子さんがいるかた

現況届を提出していただく際(6月中旬)に、同時に手続きしていただきます。

小学5・6年生のお子さんがいるかた

福祉課(または比内・田代総合支所の福祉環境課)で手続きが必要です。

※公務員は、勤務先にお尋ねください。

手続きに必要なもの

印鑑、保護者名義の通帳(郵便局を除く)、健康保険証のコピーまたは年金加入証明書(厚生年金加入者のみ)、国民年金

手帳または年金納付書(国民年金加入者のみ)、転入者は所得証明書(左記参照)

※転入者の所得証明書

平成17年1月2日から平成18年1月1日までの転入者は、以前お住まいの市区町村から平成17年度所得証明書(児童手当用のもの)が必要です。

また、平成18年1月2日以降の転入者は、以前お住まいの市区町村から平成17年度と平成18年度の所得証明書(児童手当用のもの)が必要です。

平成18年4月分から適用される所得限度額表

扶養親族等の数	国民年金加入者	厚生年金加入者
0人	460万円	532万円
1人	498万円	570万円
2人	536万円	608万円
3人	574万円	646万円
4人	612万円	684万円
5人	650万円	722万円

〔甲〕福祉課(内線409)

比内総合支所福祉環境課

☎55-1115

田代総合支所福祉環境課

☎54-3313

つくしんぼ広場に

参加しませんか

城南保育園子育て相談室では、「遊び友達が欲しい」「育児の仲間が欲しい」親子を対象に、月1回の体験保育「つくしんぼ広場」を開催しています。いつでも入会できますので、お気軽にお問い合わせください。



これからの行事予定

なかよしコンサート(5月11日)、なかよしピクニック(5月26日)、城南保育園交流運動会(6月11日)

〔甲〕城南保育園子育て相談室

☎42-8185

乳幼児の育児相談を

電話で受けます

子育てで心配なことはありませんか? 子供がむずかかって不安になる夕方や、寝静まった夜間に、乳幼児の育児や健康などの悩みに、看護師や保育士が相談に応じます。

受け付け

17時~23時

☎018-884-1761

〔甲〕子育て支援課

☎018-860-1344



成人祭の実行委員を募集します

20歳の記念の成人祭を、自分たちで企画・実行してみませんか? 市では、成人祭の実行委員(無償ボランティア)を募集します。

内容

実行委員会会議(成人祭の演出、運営、進行などの協議)への出席

対象

大館市民で、昭和60年4月2日から昭和61年4月1日までに生まれた、実行委員会会議(全7回)に出席できるかた

募集期間 5月8日(月)~26日(金)

申し込み方法

氏名、生年月日、住所、電話番号を記入し、郵便やFAX、電子メールでお申し込みください。

〔甲〕☎018-3595 大館市早口字上野43番地1

大館市教育委員会 社会教育課

☎54-6913 FAX54-6100

メールアドレス gakyu@city.odate.akita.jp

合同就職面接会を開催します

平成19年3月に、大学、短大、高専、専修学校を卒業予定のかたを対象に、県内企業の採用担当者との面接会を開催します。

東京会場

とき・5月12日(金)13時~16時

ところ・中野サンプラザ(中野区中野4-1-1)

秋田会場

とき・5月23日(火)13時~17時

ところ・秋田ビューホテル(秋田市中通2-6-1)

〔甲〕県雇用労働政策課 ☎018-860-2334

就職促進訓練受講生募集

若年者を対象に、専門学校などでの学習(3カ月)と企業での職場実習(1・2カ月)を組み合わせ実施し、関連資格の取得と実践的な技能の修得を目指す公共職業訓練の受講生を募集します。

対象となるかた 35歳未満の求職者

※公共職業安定所の指示、推せんを受けられるかた

〔甲〕☎八口ワーク大館 ☎42-2531

おいしい水をお届けするため

配水管を洗浄します

市では、水道配水管の洗浄作業を行います。作業によって一時的に水が濁ったり、水の出が悪くなったりすることがあります。ご不便をおかけしますが、ご理解とご協力をお願いします。

なお、当日の天候により、作業日を延期することがあります。その際は、広報車でお知らせします。

水道課 ☎55-1298

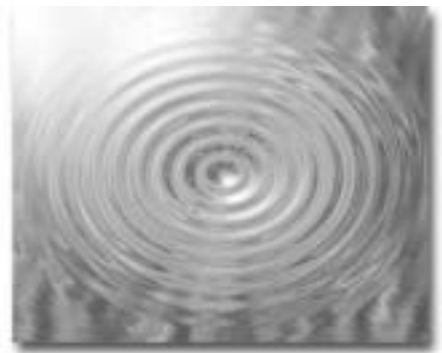

洗浄日程	洗浄区域 (行政区名)	時間
5月8日 (月)	長根山、東台1区の一部、東台2~4区、柄沢の一部、金坂、桂城の一部、赤館の一部、部垂町の一部、東二ツ屋の一部、宮袋、古川町の一部、鉄砲場の一部	21時~3時
5月9日 (火)	部垂町の一部、向町の一部、東台1区の一部、赤館町の一部、田代町1区~3区の一部、新町の一部、南町の一部、桜町、相楽町、一心町、谷地町、旭ヶ丘、曙町、柄沢の一部	21時~3時
5月10日 (水)	新町の一部、向町の一部、桂城の一部、長倉町の一部、愛宕町、田町の一部、末広町の一部、寺町、大町、仲見世、弁天町、大正町、豊町の一部、新富町、昭和町、常盤木町の一部、馬喰町、中町	21時~3時
5月11日 (木)	常盤木町の一部、南町の一部、御坂町の一部、北神明町、東新町、新地、東町、田代町1区の一部、神明町、中神明町、南神明町、小館町、舟場	21時~3時
5月15日 (月)	田代町3区の一部、田代町4区、萩野台1区の一部、萩野台2区、南ヶ丘、緑ヶ丘、雇用促進住宅(柄沢)、たつみ町、南たつみ町、柄沢の一部	21時~3時
5月16日 (火)	萩野台1区の一部、池内、餌釣、羽立、沢山、金谷、中山	21時~3時
5月17日 (水)	山田渡、餅田団地、餅田1~2区、天神緑町、根下戸新町、片山三丁目、天神町、根下戸、片山1~5区、城西町、美園町、御坂町の一部、餅田、住吉町、片山アパート、水門町の一部	21時~3時
5月18日 (木)	水門町の一部、豊町の一部、田町の一部、栄町、川原町、独鈷町、通町、大下町、古川町の一部、鉄砲場の一部	21時~3時
5月22日 (月)	御成町二丁目の一部、有浦一~六丁目、東有浦町(観音堂)、御成町三~四丁目的一部分	21時~3時
5月23日 (火)	御成町二~四丁目的一部分、御成町五丁目、市営御成町アパート、中道1区、清水町、清水町2区、清水南町、清水町住宅、御成町一丁目1~3区	21時~3時
5月24日 (水)	御成町二丁目的一部分、御成町一丁目4区、東成町、獅子ヶ森1~3区、天下町、下代野、有浦一丁目的一部分、有浦四丁目的一部分、県市公営住宅、塞の神、東二ツ屋の一部	21時~3時

図書館だより

	図書名	著者
新 着 一 般 書	みんなの知恵袋	P H P 研究所
	マオ 上・下	ユン チアン
	すごい解決	大橋 禅太郎
	輝くいのちを抱きしめて	高橋 幸男
	ヒマラヤの青いケシ	大場 秀章
	病は脚から!	石原 結実
	あつ咲いた! 洋ランコツのコツ	岡田 弘
	天皇のものさし	由水 常雄
	私一人	大竹 しのぶ
	沖で待つ	糸山 秋子
	魔女の笑窪	大沢 在昌
	ドリームバスター 3	宮 野 みゆき
	翼の折れた天使たち 海・空	Y o s h i
	ヒストリアン 1・2	エリザベス・コストヴァ
週末のフルール	伊坂 幸太郎	
チョコレートコスモス	恩田 陸	
アシュリー	アシュリー・ヘギ	
園児が喜ぶおべんとう	藤井 恵	
司馬遼太郎と城を歩く	司馬 遼太郎	
新 着 児 童 書	男の子がオトナになるために 1~4	ビル・ジーマン
	初恋は雨のにおい	岡 信 子
	ごぶごぶごぼごぼ	駒 形 克 己
	おべんとうバス	真 珠 まりこ
	トゲトゲ	新 風 舎

中央図書館 ☎42-2525

開館時間・9時30分~17時15分

5月の休館日・3日(水)~5日(金)・14日(日)・25日(木)

5月のテーマ図書・『おとなも子供も楽しめる絵本』

読み聞かせ会・19日(金) 10時30分

花矢図書館 ☎46-1557

開館時間 平日9時~17時 土曜日9時~12時

5月の休館日 3日(水)~5日(金)・7日(日)・14日(日)・21日(日)・28日(日)

比内図書館 ☎55-1263

開館時間 9時~17時

5月の休館日 1日(月)・3日(水)~5日(金)・8日(月)・15日(月)

22日(月)・29日(月)

田代図書館 ☎54-6917

開館時間 平日9時~19時 土・日9時~17時

5月の休館日 1日(月)・3日(水)~5日(金)・8日(月)・15日(月)

22日(月)・29日(月)

今月のオススメ! 『得するリフォーム2006』

学 研

キッチン・バス・トイレなど水回りのリフォームの特集。コストを抑えるテクニックや悩みを解消するマニュアルなどを紹介しています。

募 集

視覚障害者料理教室の参加者

視覚に障害のあるかたを対象に、視覚障害者料理教室を開催します。

メニューは、具材や形に工夫をこらした「おにぎり」やヘルシー「とうふだんご」など全5品を予定しています。

と き

5月14日(日)
9時30分～15時30分

と ころ

中央公民館調理室
※事前に申し込みが必要で
す。参加費は障害の程度で
異なります。

締め切り

5月9日(火)
甲園福祉課(内線410)

定住化促進住宅入居者

募集戸数

▽早口住宅 2戸

▽第2早口住宅 2戸

住宅の規模と家賃(月額)

・早口住宅 2LDK 34,000円

・第2早口住宅 2LDK 34,000円

敷金 家賃の3ヵ月分

入居者資格

▽早口住宅

市内の立地企業(市内の会社、商店等を含む)の従業員で、市区町村民税を滞納していないこと。

▽第2早口住宅

市区町村民税を滞納していないこと。

※申し込みに必要な書類はお問い合わせください。

募集期間 5月8日～19日

入居時期 6月中旬

◎申し込みが募集戸数を超えた場合は、公開抽選などで決定します。

と き

5月24日(水)午前10時

と ころ

大館市総合開発センター

※抽選は本人または代理人の出席が必要です。

甲園都市計画課(内線310)

比内総合支所建設課

田代総合支所建設課

☎55-1113

☎54-3315

秋田L.L.大学園受講者

これからの高齢期を充実して過ごすための入門講座を用意しました。

生きがいや健康に関する講座、暮らしに役立つ講座など、スポーツや音楽を取り入れて誰でも気軽に受講できる内容にしています。

受講資格

県内に在住するおおむね60歳以上のかた。ただし、前年

度までの受講者を除きます。

受講料 5,000円(年間)

定員 50人

開催場所 中央公民館

開設期間

6月～平成19年1月

毎月1回(1日3時間)

資料請求と問い合わせ先

〒010-11412

秋田市御所野下堤5-1-1

秋田県長寿社会振興財団

「秋田L.L.大学園」係

☎018-829-2888

大館ジュニアコーラス団員

歌声でつくりよう

仲間との絆

伸ばそう

自分の可能性

入団資格

市内の小学生～18歳以下

団費 月額1,000円

練習日

毎週金曜日

19時～20時30分

会場 市民文化会館

発表会

年間2・3回のイベント参加があります。

甲園市民文化会館

☎49-17066

FAX 49-17069

※随時受付しています。初心者大歓迎です。

イラスト



教室・講座 参加者募集

教室・講座名	会場・申し込み先	と き	費用・持ち物など	定員	受け付け期日など
プロが教える本格的なお菓子作り(前期3回)	女性センター ☎49-7028	5月24日、6月21日、7月5日 (毎回水曜日)10時～12時	筆記用具、エプロン、三角きん、ふきん2枚	24人 (先着順)	受け付け開始は5/8、9時
草木染め教室(全6回)	北部シルバーエリア コミュニティセンター ☎47-7070	5月12日、6月16日、7月21日、 8月25日、9月22日、10月20日 (毎回金曜日)、10時～16時	ゴム手袋(厚手)、エプロン、媒染液 など2,000円程度(別途材料費あり)	12人 (先着順)	受け付け開始は5/3、9時
パンフラワー教室 (全6回)	職業訓練センター ☎43-5817	5月25日、6月1日、8日、15日、 22日、29日 (毎週木曜日)、9時30分～12時	ラジオペンチ、エプロン、はさみ(先 のどがったもの)、木工用ボンド 材料費2,000円程度	12人 (先着順)	受け付け開始は5/3、9時
パワーポイント2003	職業訓練センター ☎43-5817	5月24日、26日、29日、31日、 6月2日、5日、18時30分～21時	文字入力できるかたが対象 受講料3,000円、教材費2,100円	20人 (抽選)	受け付けは5/1～15
家庭で役立つ介護講座 (全8回)		6月1日、6日、7日、13日、15日、 20日、22日、27日 18時30分～20時30分	中学生以上が対象 会場は秋田看護福祉大学	20人 (先着順)	受け付け開始は5/8
わんぱくスクール (全12回)	中央公民館 ☎42-4369	6月10日～19年2月24日 原則土曜日開催(夏、冬休み期間は 平日に開催することもあります)	小学4年生以上が対象 受講料1,000円(別途材料費あり)	25人 (先着順)	受け付け開始は5/8
第1回初心者(60歳以上)のためのパソコン講座(全4回)		6月13日～16日の4日間 13時30分～16時30分	60歳以上でパソコンに触れたことが ないかたが対象。受講料2,000円。 住所、氏名(フリガナ)、年齢、電話番号 をはがきに記入し応募。抽選で決定。 5月19日までに受講料を納めてく ださい。キャンセル不可。	10人 (抽選)	〒017-0822 大館市字桜町南45-1 中央公民館「第1回初心者 のためのパソコン講座」

春の狂犬病予防注射



5月 は 《田代地域》

田代生活環境課

☎49-3111 (内線247)

犬を飼う場合は、生涯に1度の登録と、年に1度の狂犬病予防注射が義務付けられています。

- ・登録手数料 3,000円(1匹当たり)
- ・注射手数料 3,070円(1匹当たり)

※日程が合わない場合は、市内のペット病院やほかの会場などでも受けることができます。

5月10日(水) 鳥潟獣医

- 9:00~ 9:15 田村幸夫宅前(中谷地)
- 9:25~ 9:40 佐藤秀子宅前(高岨)
- 9:50~10:10 大野分館前(大野、大野岱)
- 10:20~10:30 大淵バス停前(大淵)
- 10:40~10:55 李岱会館前(李岱、深沢)
- 11:05~11:15 平和橋橋袂(大岱、深岱)
- 11:25~11:55 岩野目バス停前(岩野目)
- 13:15~13:25 中仕田会館前(中仕田)
- 13:35~14:00 本郷分館前(本郷1・2・3)
- 14:10~14:40 早口児童館前(坂地、長坂坂地)
- 15:00~15:30 大巻児童館前(大巻、みのり台)

5月11日(木) 明石獣医

- 9:00~ 9:40 長坂集会所前(長坂)
- 9:50~10:30 伊藤クリーニング脇(出口1・2、桜花、赤坂下)
- 10:40~11:00 浅利ヤス子宅車庫前(比立内)
- 11:10~12:00 谷地の平分館前(谷地の平)
- 13:10~13:20 堀部正宅前(桜岱)
- 13:30~13:50 岩瀬分館前(大柳、玉石街道脇)
- 14:00~14:20 杉子沢集会所前(杉子沢、伊勢堂下)
- 14:30~15:00 早沼会館前(早沼)
- 15:10~15:30 佐市商店前(出口6)
- 15:40~15:50 早口第一分館前(若杉)

5月12日(金) 成田獣医

- 9:00~ 9:30 下岩瀬集会所前(下岩瀬、上軽石野)
- 9:45~10:15 羽貫谷地集落センター前(上岩瀬、羽貫谷地)
- 10:30~10:45 代野集会所前(代野)
- 10:55~11:15 赤川担い手センター前(赤川)
- 11:25~11:35 茂屋集落センター前(茂屋)
- 11:45~11:55 田の沢集会所前(田の沢)
- 13:15~13:35 蛭沢集会所前(蛭沢)
- 13:45~13:55 田茂の木集会所前(田茂の木)
- 14:00~14:25 越山消防車庫前(越山)
- 14:35~15:10 鳥潟商店前(羽立、長谷地)
- 15:15~15:30 三菱重工業田代試験場事務所前(大石渡、平滝)

5月13日(土) 熊谷獣医

- 9:00~ 9:10 浅利末治宅向い(柏木、保滝沢)
- 9:20~10:00 旧農協山田支店前(山田全域)
- 10:05~10:45 藤島商店前(山田全域)
- 11:20~11:35 花田吉郎宅前(外川原)
- 13:05~16:45 総合開発センター前(出口3・4・5、田代全域)

新緑の矢立峠散策会参加者

矢立自然友の会では散策会参加者を募集しています。

とき

5月21日(日)10時

集合場所 道の駅やたて峠

コース

矢立峠→矢立風景林遊歩道

↓歴史の道(古羽州街道→

明治新道→旧国道)

約2・5km(約2時間)

対象年齢 小学生以上

参加費 無料

※小雨決行、雨具持参

締め切り 5月12日(金)

申込先 矢立公民館

☎46-2001

身体障害者デイサービス参加者

機能訓練及び交流を深めるための身体障害者デイサービス(創作的活動教室)参加者を募集しています。

○教室の内容(月2回程度)

・いきいき3B体操

(第1・第3月曜日)

・美術(第1・第3火曜日)

・粘土(第2・第4火曜日)

・籐工芸(第1・第3水曜日)

・ちぎり絵(第2・第4木曜日)

・パソコン(第1・第4金曜日)

とき 13時~16時

申込先 身体障害者福祉センター

(教室によっては交流センター)

※参加したいかた、見学したいかたは事前にお申し込みください。

※利用するかたの世帯の課税

状況及び障害の程度により

利用料が決定されます。

利用料が決定されます。

利用料が決定されます。

利用料が決定されます。

利用料が決定されます。

利用料が決定されます。

利用料が決定されます。

利用料が決定されます。

利用料が決定されます。

利用料が決定されます。

利用料が決定されます。

利用料が決定されます。

利用料が決定されます。

介護技術講習会受講者

介護福祉士国家試験実技試験免除の講習会(全5回)です。

とき

① 7月22日(土)、23日(日)、

29日(土)、30日(日)、8月

5日(土)

② 8月19日(土)、20日(日)、

26日(土)、27日(日)、9月

2日(土)

ところ 秋田看護福祉大学

対象

介護福祉士国家試験の受験

資格があり、受験する予定

のかた

受付期間

5月1日(月)~22日(月)

定員 各40人

受講料 57,000円

申込先 秋田看護福祉大学

☎45-1717

その他

無料で使える公共端末を設置しました

無料でインターネットが利

用できる公共端末を設置して

います。また、樹海体育館、

樹海ドームでは公衆無線サ-

ビスが利用できます。

公共端末の設置箇所

《大館地域》▼中央図書館

《比内地域》

▼比内総合支所▼ハートビ

ルとつと▼プルミエ比内▼

比内公民館▼扇田病院▼比

内ベニヤマ荘

《田代地域》

▼田代図書館▼サンピア

▼グリアス田代▼ユツプラ

▼田代公民館山田分館▼同若

野目分館▼同越山分館▼早

口児童館▼田代児童館

☎電算情報課(内線346)

建築確認と完了検査を受けてください

建築基準法により、建物を建てる場合は事前に確認申請書を提出して、確認済証の交付を受けなければ着工できません。

また、工事完了時には完了検査を受けてください。

☎ 岡都市計画課(内線342)

障害者の軽自動車税を減免します

対象となる軽自動車など

① 4月1日現在で、身体障害者手帳、戦傷病者手帳、療育手帳、精神障害者保健福祉手帳(通院医療費の公費負担番号が記載されているもの)の交付を受けているかたで、本人が所有している軽自動車など。

※ただし、障害の区分、級別によっては、該当しない場合があります。

※なお、身体障害者が18歳未満または精神障害者の場合も対象となります。

② 本人が運転する軽自動車など。

家族など同じ生計のかたや、障害者のみで構成されている世帯に属する身体障害者などを常時介護するか

たが運転する軽自動車なども対象となります。

※複数の車両を有している場合、身体障害者など1人に付き1台が対象です。

※障害者が通院、通学、通所、仕事のために使用する車に限りません。

締め切り 5月24日(水)

☎ 岡国税務課(内線212)

障害者手当を支給します

市では、在宅で常時特別な介護を必要とする重度の障害のあるかたに、各種手当を支給しています。

障害の種類

視覚障害、聴覚障害、肢体不自由(手足の障害)、内部障害(心臓機能障害、じん臓機能障害など)、知的障害、精神障害

※身体障害者手帳などの有無は関係ありません。

☎ 岡福祉課(内線410)

納め忘れはありませんか

5月は軽自動車税、固定資産税第1期の納期です。

また、市税などの滞納整理強化月間です。固定資産税、市県民税、軽自動車税、国民健康保険税及び介護保険料などの納め忘れがないかもう一度お確かめください。もし納め忘れがありましたら至急納

めてください。

☎ 岡収納課(内線225)

女性センターの「託児室」をご利用ください

お子さんを預けて自分の趣味の時間を持ちませんか。女性センターの講座・サークルを利用しての間、託児室で専任の保育士がお子さんのお世話をします。(毎週月～金曜日)

対象児

満2歳～就学前の幼児

☎ 岡女性センター

☎ 49-7028

「わか杉国体」ホームページを開設しました

秋田わか杉国体大館市実行委員会では、1年半後に迫った国体の当市で開催する競技のPRと、お知らせなどをいち早くお伝えできるように、ホームページを開設しました。どうぞご利用ください。

ホームページアドレス

URL:<http://www.city.odate.aiki.jp/kokutai/>

☎ 岡国体推進室

☎ 48-7799



山火事予防運動

「火の用心 森の恵みを 未来まで」

☎ 消防署 ☎43-4151(内線238)

昨年秋田県では24件の林野火災が発生し、多くの大切な自然が失われています。主な出火原因は「たき火」で、この大切な自然を守るため一人ひとりが火の取り扱いに注意しましょう。



実施期間 4月1日～5月31日

注意事項

- ① 入林時のたばこの吸いがらは、完全に消火し投げ捨てないようにしましょう。
- ② 強風時及び乾燥時には枯れ草焼きをしないようにしましょう。
- ③ 焼却場所を離れるときは完全に消火し、火が消えたことを確認しましょう。
- ④ 火遊びはしないようにしましょう。

遭難事故にご注意ください!

☎ 総務課(内線259)

山菜採りが盛んな季節になりましたが、この時期は遭難事故が集中します。

万一、遭難した場合には、捜索に多額の費用が掛かるだけでなく、家族を始め数多くの方々に心配を掛けることとなります。目先の収穫よりも早めの下山を心掛け、遭難事故には十分に注意しましょう。



○入山されるかたは、次の点を必ず守ってください。

- ・ 1人で山に入らない。
- ・ 家族に行き先と、帰宅予定時間を知らせる。
- ・ 同行者と常に声を掛け合う。
- ・ 万一に備えて食料、雨具、マッチなどを持つ。
- ・ 明るいうちに早めに下山する。
- ・ 道に迷ったら、歩き回らずに救助を待つ。

日	月	火	水	木	金	土
	1	2 献血 (北秋田地域振興局 大館福祉環境部)	3 秋田犬保存会本 部展覧会 (桂城公園)	4 比内鶏・金八鶏 展覧会 (市民体育館)	5	 6
7 スポーツラリー in DOME (大館樹海ドーム)	8 配水管の洗浄開 始(P15)	9	10 大館市健康ウオ ーク(8時40分大館 駅前集合)福重さん ☎48-3213 健康講座 (保健センター)	11 献血 (太平興業(株)大館営 業所、秋田三菱自動 車販売(株)大館店、(株) 東北光輪大館営業所、 市立総合病院)	12 合同就職面接会 (中野サンブラザ)	13 看護の日記念イベ ント(北秋田市文化 会館)
14	15 健康相談 (矢立公民館) 献血 (長慶荘、東光鉄工(株) 本宮工場)	16	17 スターウォッチ ング (19時20分、少年自 然の家、19日まで)	18	19 健康相談 (比内総合支所)	 20
21	22 献血 (市役所、ジャスコ大 館店、大館桂工業)	23 献血 (東光鉄工(株)釈迦内 工場、東光コンピュ ータサービス) 合同就職面接会 (秋田ビューホテル)	24 大館市健康ウオ ーク(8時40分大館 駅前集合)福重さん ☎48-3213)	25 地球のステージ in能代 (能代市文化会館)	26	 27
28 全秋田プロ・ア マオープンダン ス選手権 (市民体育館)	29	 30	31	5月のカレンダー イベントのお問い合わせは、主催者が広報広聴係(内線258)まで。 大館樹海ドーム ☎45-2500 市民文化会館 ☎49-7066 中央公民館 ☎42-4369 ※献血のお問い合わせは、大館保健所 ☎52-3955 ※健康相談・献血のお問い合わせは、保健センター ☎42-9055 取材した市民の皆さんに登場していただきました。		

相談

5月

相談は無料です
お気軽に
ご相談ください

相談内容	とき	時間	会場・電話番号
年金	毎週月~木	10:00~15:00	市役所年金相談室 (内線263)
非行、いじめ、子育て	毎週月・火・木・金	9:00~17:00	少年相談センター(中央公民館内) ☎0120-110624
教育	毎週月~金	9:00~16:00	教育研究所(中央公民館内) ☎43-2208
行政	8日(月)	10:00~15:00	総合開発センター(☎54-3501)
	10日(水)	10:00~15:00	市役所市民相談室(内線214)
	10日(水)	15:00~18:00	比内公民館(☎55-1248)
国税	国税相談は廃止されました。相談は大館税務署(☎42-0671)へ		
法律(予約制)	10日(水)	9:30~12:00 13:00~15:30	市役所図書室 (次回は6/7)(内線247)

法律(予約制)	日	時間	会場
	25日(木)	13:30~15:00	総合福祉センター(三ノ丸) (予約は社会福祉協議会 ☎42-8101)
心配ごと 大館市社会 福祉協議会 ☎42-8101	9日(火)	10:00~13:00	総合福祉センター(三ノ丸)
		13:00~16:00	サンピア(田代総合福祉センター)
	10日(水)	13:30~15:30	比内公民館
	11日(木)	10:00~13:00	釈迦内公民館
	16日(火)	10:00~13:00	下川沿公民館
	18日(木)	10:00~13:00	総合福祉センター(三ノ丸)
	19日(金)	13:30~15:30	東館分館
	23日(火)	10:00~13:00	真中公民館
		13:00~16:00	サンピア(田代総合福祉センター)
		10:00~13:00	矢立公民館
30日(火)	13:30~15:30	構造改善センター	
	毎週月・火・木・金	9:00~16:00	市役所市民相談室 (内線214)



りくと
佐々木陸斗ちゃん (猫鼻・1歳10ヵ月)
お散歩など外に出るのが好き。おばあちゃんに連れて行ってもらうんだ。お兄ちゃん(3歳)と遊ぶのも好きだよ。

ほろこ
に
ちんぽん



りおん
松澤 里音ちゃん (長面袋・2歳)

弱虫で、すぐ泣いちゃうけど、アンパンマンが好きなの。食べ物は納豆が好きです。

スポーツラリー
in DOME '06



無料開放の樹海ドームで、いろんなスポーツが楽しめます。用具は準備していますので、ご家族、お友だちなどお誘い合わせのうえお越しください。

とき 5月7日(日) 9時~16時

申・問 大館樹海ドーム ☎45-2500

天満敦子
Temma Atsuko

ヴァイオリニストリサイタル



ピアノ 吉武雅子

とき 6月21日(水)
18時30分開場
ところ 市民文化会館

入場料 S席 3,500円 A席 2,500円
(当日は500円増)

※就学前のお子さんをご遠慮ください。

チケットは、各プレイガイドで

申・問 市民文化会館 ☎49-7066



2007年開催 秋田わか杉国体



大館市はソフトテニス競技とバレーボール競技の開催地です



大館市は環境マークを付したリサイクル紙の印刷
総量 750,140gの削減を達成しています。

人のうごき

◆人口 84,148人
男 39,469人
女 44,679人

◆世帯数 30,789世帯

平成18年4月1日現在